

2017

AGRISTAT 17-10

Statistisches Monatsheft
Cahier statistique mensuel

10.11.17

Nahrungsmittelbilanz (NMB) 2016
Bilan alimentaire (BA) 2016



agristat 

Inhaltsverzeichnis ~ Table des matières

Kapitel ~ Chapitre	Tabelle ~ Tableau	Seite ~ Page
Aktuell	Nahrungsmittelbilanz (NMB) 2016	6
Actuel	Bilan alimentaire (BA) 2016	

Inhaltsverzeichnis - Table des matières

Kapitel - Chapitre	Tabelle - Tableau	Seite - Page
1. Grundlagen Bases	1.1 Witterung nach Dekaden Conditions atmosphériques par décade	14
	1.2 Witterung im Mittelland Conditions atmosphériques du plateau suisse	15
	1.3 Lufttemperatur in Bodennähe und Bodentemperatur Température de l'air à proximité du sol et température du sol	16
	1.4 Hagel, Anzahl Schadenmeldungen nach Kanton Grêle, nombre d'annonces de dégâts par canton	17
	1.5 Hagelschäden: Schadenmeldungen und Schadentage Dégâts de grêle: Annonces et jours de dégâts	17
	1.6 Elementarschäden: Schadenmeldungen und Schadentage Dégâts élémentaires: Annonces et jours de dégâts	18
	1.7 Bestand der erwerbstätigen nicht ständigen ausländischen Wohnbevölkerung Effectif de la population étrangère active résidante non permanente	18
2. Pflanzenbau Production végétale	2.1 Lieferung konventioneller Zuckerrüben an die Zuckerfabriken Livraison de betteraves sucrières conventionnelles aux sucreries	20
	2.2 Produktion von Frischgemüse - Menge Production de légumes frais	21
	2.3 Produktion von Frischgemüse - Preise Production de légumes frais: Prix	22
	2.4 Verarbeitung von Mostobst durch die Mostereien Transformation des fruits à cidre par les cidreries	23
3. Milchwirtschaft Economie laitière	3.1 Inland-Milchanlieferung Livraisons de lait indigène	25
	3.2 Verwertung der Milchlieferungen Mise en valeur des livraisons de lait	26
	3.3 Fett- und Eiweissgehalt der Bassinmilch Teneur en matière grasse et protéines du lait de bassin	27
	3.4 Produktion von Konsummilch nach Milchsorten Production de lait de consommation par catégorie	27
	3.5 Produktion von Konsumrahm, Butter und Käse Production de crème de consommation, de beurre et de fromage	28
	3.6 Butterverwertung Mise en valeur du beurre	29
	3.7 Qualitätskontrolle der Milch Contrôle de la qualité du lait	29
4. Viehwirtschaft Production animale	4.1 Rindviehbestand nach Alter und Geschlecht Effectif bovin selon âge et sexe	31
	4.2 Angaben aus der Tierverkehrsdatenbank für Rindvieh Indications de la banque de données sur le trafic des animaux pour bovins	32
	4.3 Schlachtviehmärkte der Proviande Marchés du bétail de boucherie de Proviande	33
	4.4 Durchschnittsgewichte der Schlachtkörper inländischer Schlachttiere Poids moyens des carcasses du bétail de boucherie indigène	33
	4.5 Kontrollierte Schlachtungen von inländischem Gross- und Kleinvieh Abattages contrôlés de gros et de petit bétail indigène	35
	4.6 Fleischproduktion aus kontrollierten Schlachtungen von inländischem Gross- und Kleinvieh Production de viande des abattages contrôlés de gros et de petit bétail indigène	38
	4.7 Fleisch von Gross- und Kleinvieh Viande de gros et de petit bétail	39
	4.8 Fleisch von Gross- und Kleinvieh, verkaufsfertig Viande de gros et de petit bétail, prête à la vente	40
	4.9 Produktion und Einfuhr von Eiern Production et importation d'oeufs	43
	4.10 Schlachtgeflügelproduktion, monatlich erfasste Menge Production de volaille de boucherie, quantité relevée mensuellement	44
	4.11 Produktion, Einfuhr, Ausfuhr und Verbrauch von Geflügelfleisch Production, importations, exportations et consommation de viande de volaille	44
	4.12 Produktion von Küken, mutmasslicher Anfall von Junghennen und Pouletfleisch Production de poussins, production estimée de poulettes et de viande de poulet	46
	4.13 Nettoerzeugung von Fleisch in den EU-Ländern Production nette de viande dans les pays de l'UE	47

<i>Kapitel ~ Chapitre</i>	<i>Tabelle ~ Tableau</i>	<i>Seite ~ Page</i>
	4.14 Nettoerzeugung von Milch und Milchprodukten in den EU-Ländern Production net de lait et de produits laitiers dans les pays de l'UE	48
5. Aussenhandel Commerce extérieur	5.1 Einfuhr von Getreide und Getreideprodukten Importations de céréales et de produits à base de céréales	50
	5.2 Einfuhr von Gemüse Importations de légumes	51
	5.3 Einfuhr von Früchten und Nüssen Importations de fruits et de noix	53
	5.4 Einfuhr von Gemüse-, Fruchtzubereitungen und Getränken Importations de préparations à base de légumes et de fruits ainsi que de boissons	55
	5.5 Bilanz des Aussenhandels mit Milchprodukten nach Zollkapitel Balance commerciale des produits laitiers par chapitre douanier	56
	5.6 Aussenhandel mit Käse Commerce extérieur du fromage	57
	5.7 Käseeinfuhr nach Sorten Importation de fromages par variété	58
	5.8 Käseausfuhr nach Sorten Exportations de fromage par variété	59
	5.9 Einfuhr landwirtschaftlicher Produkte nach Zollkapitel Importation de produits agricoles par chapitre douanier	60
	5.10 Ausfuhr landwirtschaftlicher Produkte nach Zollkapitel Exportation de produits agricoles par chapitre douanier	61
	5.11 Einfuhr von Futtermitteln Importations d'aliments pour animaux	64
	5.12 Einfuhr von Dünger Importation d'engrais	66
	5.13 Einfuhr von Saatgut Importation de semences	67
	5.14 Einfuhrwert von Maschinen und Geräten Valeur d'importation de machines et d'équipements	67
	5.15 Einfuhr von Produktionsmitteln Importations d'agents de production	68
	5.16 Aussenhandelsindex Indice du commerce extérieur	69
6. Preise Prix	6.1 Realisierte Bruttopreise an Nutztviehauktionen Prix bruts réalisés lors de mises de bétail	71
	6.2 Auf überwachten Schlachtviehmärkten realisierte Preise Prix réalisés sur des marchés surveillés	72
	6.3 Realisierte Schlachtviehpreise für Rindvieh Prix réalisés du bétail bovin de boucherie	73
	6.4 Realisierte Schlachtviehpreise für Kälber und Natura-Beef Prix réalisé des veaux de boucherie et des Natura-Beef	74
	6.5 Preise für Tränkekälber Prix pour des veaux d'engrais	75
	6.6 Preise für Jäger und Schlachtschweine Prix des goretts et des porcs de boucherie	76
	6.7 Preise für Lämmer und Schafe Prix pour agneaux et moutons	77
	6.8 Produzentenmilchpreis Prix du lait à la production	78
	6.9 Produzentenpreisindex landwirtschaftlicher Erzeugnisse, Übersicht Indice des prix à la production des produits agricoles, vue d'ensemble	79
	6.10 Produzentenpreisindex landwirtschaftlicher Erzeugnisse, detailliert Indice des prix à la production des produits agricoles, détaillé	81
	6.11 Preise für Fichten- und Tannensortimente sowie für Hackschnitzel Prix des assortiments d'épicéa et de sapin ainsi que des plaquettes forestières	83
	6.12 Einkaufspreise einiger landwirtschaftlicher Produktionsmittel Prix d'achat de divers agents de production agricole	84
	6.13 Einkaufspreisindex landwirtschaftlicher Produktionsmittel, Übersicht Indice des prix d'achat des agents de production agricole, vue d'ensemble	85
	6.14 Einkaufspreisindex landwirtschaftlicher Produktionsmittel, detailliert Indice des prix d'achat des agents de production agricole, détaillé	86
	6.15 Index der Preise landwirtschaftlicher Produktionsfaktoren Indice des prix de facteurs de la production agricole	87
	6.16 Bruttomarge für Milch, die zur Kälbermast verwendet wird Marge brute pour le lait affouragé aux veaux de boucherie	88
	6.17 Bruttomarge in der Munimast Marge brute des taureaux à l'engrais	89
	6.18 Bruttomarge von QM-Mastschweinen Marge brute des porcs à l'engrais AQ	89
	6.19 Preisentwicklung von Schlachtvieh und Metzgereierzeugnissen Évolution des prix du bétail de boucherie et des produits de boucheries	90
	6.20 Landesindex der Konsumentenpreise Indice des prix à la consommation	90

<i>Kapitel ~ Chapitre</i>	<i>Tabelle ~ Tableau</i>	<i>Seite ~ Page</i>
	6.21 Kaufkraft landwirtschaftlicher Erzeugnisse im Verhältnis zu landwirtschaftlichen Produktionsmitteln Pouvoir d'achat des produits agricoles par rapport aux agents de production agricole	91
	6.22 Kaufkraft landwirtschaftlicher Erzeugnisse im Verhältnis zu den Konsumentenpreisen Pouvoir d'achat des produits agricoles par rapport aux prix à la consommation	91
	6.23 Vergleich der Indexentwicklung Comparaison de l'évolution des indices	82
	6.24 Deutsche Börsenpreise für Pflanzenbauprodukte Prix de bourse allemandes pour des produits de la production végétale	93
	6.25 Internationale Preise für Milchprodukte Prix internationaux de produits laitiers	94
	6.26 Preise von Schlachtvieh und Tränkekälbern in den Nachbarländern Prix du bétail de boucherie et des veaux à l'engrais dans les pays voisins	95
7. Diverses Divers	7.1 Verkaufswert tierischer Erzeugnisse im Monat September Valeur de vente de produits d'origine animale au mois de septembre	97
	7.2 Verkaufswert tierischer Erzeugnisse nach Monaten Valeur de vente de produits d'origine animale par mois	98
	7.3 Umsätze im Detailhandel: Nahrungsmittel, Getränke und Tabak Chiffres d'affaires dans le commerce de détail: Alimentation, boissons et tabac	99
	7.4 Der Schweinezyklus Le cycle du porc	100
	7.5 Entwicklung der Bankfleischproduktion und der Produzentenpreise Evolution de la production de viande d'étal et du prix à la production	100
	7.6 Entwicklung der Kuhfleischproduktion und des Produzentenpreises Evolution de la production de viande de vache et des prix à la production	101
	7.7 Entwicklung der Kalbfleischproduktion und des Produzentenpreises Evolution de la production de viande de veau et du prix à la production	101
	7.8 Entwicklung der Schaffleischproduktion und des Schlachtlämmerpreises Evolution de la production de viande de mouton et du prix des agneaux de boucherie	102
Impressum		103

Zeichenerklärung

Ein Strich (-) anstelle einer Zahl bedeutet, dass nichts vorkommt (absolut Null).

Eine Null (0 oder 0,0 usw.) bedeutet eine Grösse, die kleiner ist als die Hälfte der verwendeten Einheit (jedoch grösser als absolut Null).

Drei Punkte (...) anstelle einer Zahl bedeuten, dass diese nicht erhältlich oder ohne Bedeutung ist oder aus anderen Gründen weggelassen wurde.

Falls eine Veränderung in Prozent kleiner als -100% oder grösser als 100% ist, wird sie ebenfalls durch drei Punkte (...) ersetzt.

Ein Asterisk bzw. Sternchen (*) bedeutet, dass die betreffenden Zahlen provisorisch sind und später durch definitive, in der Regel genauere Werte ersetzt werden. Im Kapitel 5, Aussenhandel, sind alle Werte bis im Mai des folgenden Jahres provisorisch. In den Tabellen werden diese Werte nicht als provisorisch markiert.

Ein doppelter Asterisk bzw. zwei Sternchen (**) bedeuten, dass es sich bei den angegebenen Zahlen um eine Schätzung handelt.

Rundung: Im Allgemeinen wird ohne Rücksicht auf die Endsumme auf- bzw. abgerundet. Bei Differenzen zwischen addierten Teilsummen und Gesamtsumme werden die Einzelwerte also nicht angepasst.

Die Tilde (~) trennt deutschsprachige und entsprechende französischsprachige Textteile.

Abkürzungen

Bd	Bund
CHF	Schweizer Franken
g	Gramm
ha	Hektare (100 a bzw. 10 000 m ²)
J	Joule = 0.239 cal
kg	Kilogramm
kJ	Kilojoule (1 000 J) = 0.239 kcal
l	Liter
LG	Lebendgewicht
m ³	Kubikmeter
MAV	Milchäquivalent (nach Fett- und Eiweissgehalt)
MJ	Megajoule (1 000 Kilojoule)
MwSt	Mehrwertsteuer
NWR	Nachwachsende Rohstoffe
Prod.	Produkt
QM	Qualitätsmanagement Schweizer Fleisch
Rp.	Rappen
SG	Schlachtgewicht
St.	Stück
t	Tonne (1 000 kg)
TJ	Terajoule (1 000 Gigajoule)
VFF	verkaufsfertiges Fleisch
VM	Vollmilch
VMA	Vollmilchäquivalent (nach Energiegehalt: 2 800 kJ/kg Milch)

Explications des signes

Un tiret (-) au lieu d'un chiffre, signifie que rien se passe (zéro absolu).

Un zéro (0 ou 0,0 etc.) correspond à une grandeur inférieure à la moitié de l'unité utilisée (bien que supérieure au zéro absolu).

Trois points (...) au lieu d'un chiffre, signifient que les données ne sont pas disponibles ou sont sans importance, voir qu'elles peuvent être laissées de côté pour d'autres raisons.

Si une variation en pour cent est plus petite que -100% ou plus grand que 100%, elle est également remplacée par trois points (...).

Un astérisque respectivement une petite étoile (*) signifie que les indications respectives sont provisoires et seront remplacées plus tard par des indications définitives, en général plus précises. Dans le chapitre 5, commerce extérieur, toutes les valeurs sont provisoires jusqu'au mois de mai de l'année suivante. Dans les tableaux, ces valeurs ne sont pas marquées comme provisoires.

Un astérisque double resp. deux petites étoiles (**) signifient que les chiffres indiqués sont des estimations.

Chiffres arrondis: En général, les chiffres sont arrondis à la valeur supérieure ou inférieure, ce qui peut avoir comme conséquence que la somme des chiffres arrondis diffère du total.

Le tilde (~) sépare des textes en langue allemande des textes correspondants en langue française.

Abréviations

AQ	Assurance Qualité Viande Suisse
bt	botte
CHF	franc suisse
ct.	centimes
ELE	équivalent en lait entier (selon la teneur en énergie : 2 800 kJ/kg de lait)
EVL	équivalent-lait (selon la teneur en graisse et protéine)
g	gramme
ha	hectare (100 a resp. 10 000 m ²)
J	joule = 0.239 cal
kg	kilogramme
kJ	kilojoule (1 000 J) = 0.239 kcal
l	litre
LE	Lait entier
m ³	mètre cube
MJ	mégajoule (1 000 kilojoule)
MPR	Matières premières renouvelables
pce	pièce
PM	poids mort
Prod.	Produit
PV	poids vif
t	tonne (1 000 kg)
TJ	térajoule (1 000 gigajoule)
TVA	taxe sur la valeur ajoutée
VPV	viande prête à la vente

Nahrungsmittelbilanz (NMB) 2016

Autor: Lena Obrist

Quellen: Agristat, Eidgenössische Zollverwaltung (EZV)

Die ausserordentlich schlechten Ernten, die das Jahr 2016 für diverse landwirtschaftliche Produkte mit sich brachte, hatten erstaunlich wenig Einfluss auf den Gesamtverbrauch von Nahrungsmitteln in der Schweiz. Das schlechte Produktionsjahr drückte jedoch auf den Anteil der Inlandproduktion am Verbrauch, der damit den tiefsten Wert seit Beginn der Berechnungsperiode 2007 aufweist. Die NMB wird seit 10 Jahren mit der aktuellen Methode berechnet. Mithilfe von Zusatzauswertungen lassen sich einige Schlüsse über die Entwicklung der Ernährungsgewohnheiten der Schweizer ziehen.

Der berechnete Gesamtnahrungsmittelverbrauch für das Jahr 2016 ist mit 39 064 TJ vergleichbar mit dem Verbrauch der letzten drei Jahre, in denen ebenfalls mehr als 39 000 TJ benötigt wurden (Tabelle 1). Dies ist erstaunlich, liesse sich doch vermuten, dass das schwache Produktionsjahr 2016 auch einen geringeren Verbrauch zur Folge hätte. Die ungünstigen Witterungsbedingungen (v.a. Schnee, Frost und viel Regen im ersten Halbjahr und trockene Verhältnisse im 2. Halbjahr) führten dieses Jahr gleich zu mehreren Negativrekorden: Mit einer Energiemenge von 3730 TJ wurde die geringste Brotgetreideproduktion seit Beginn der Berechnungsreihe 2007 verzeichnet (Tabelle 2). Vor allem der Weichweizen schlug dabei stark zu Buche, aber auch die Dinkel- und Roggenproduktionsmengen lagen unter dem Durchschnitt der Vorjahre. Mit lediglich 3351 TJ lag auch die Zuckerproduktion tiefer denn je in den neun vorhergehenden Jahren und besonders tief im Vergleich zum Jahr 2014, in dem die bisher grösste je produzierte Menge von 5050 TJ verzeichnet wurde. Aber auch die Kartoffelproduktion lag mit 656 TJ sogar tiefer als 2007, dem zweit-schlechtesten Produktionsjahr dieser Berechnungsreihe. Die nach wie vor konstante Produktion tierischer Nahrungsmittel konnte die Abnahme bei den pflanzlichen Nahrungsmitteln nicht wettmachen. Die Gesamtproduktion von 21 877 TJ im Jahr 2016 widerspiegelt damit den absoluten Tiefstwert seit dem Berechnungsbeginn 2007. Zum Ausgleich wurden hauptsächlich die Vorräte aufgebraucht (Tabelle 3). Interessanterweise schien sich das schlechte Produktionsjahr nur wenig auf die Importmengen auszuwirken. Diese wurden bisher nur beschränkt oder bei einzelnen Produkten (z.B. Kartoffeln) hochgefahren (Tabelle 4). Auch der Export im Jahr 2016 schien wenig betroffen von der tiefen Produktion. Er blieb mit 11 458 TJ relativ hoch im Vergleich zu den Vorjahren (Tabelle 5). Wird der Gesamtverbrauch durch die Anzahl der ortsanwesenden Personen geteilt, erhält man den Pro-Kopf Verbrauch (Tabelle 6). Aufgrund der zunehmenden Bevölkerung korreliert dieser aber nicht mit dem Gesamtverbrauch. Beim Pro-Kopf Verbrauch ist ein klarer Negativtrend zu verzeichnen, der im Jahr 2016 mit 12 636 kJ/Kopf und Tag durch den tiefsten Wert seit Beginn der Berechnungsperiode unterstrichen wird. Vermutlich spielt hier der Einkaufstourismus, der in der NMB nicht erfasst wird, eine wesentliche Rolle. Ebenfalls deutlich unter dem Durchschnitt fällt in diesem Jahr der Anteil der Inlandproduktion am Verbrauch aus (Tabelle 7 und Grafik 1). Mit einem Anteil von nur 56 % für die Gesamtenergie muss auch bei dieser Berechnungsgrösse von einem Ausnahmejahr gesprochen werden.

Die NMB dient dazu, die für die Schweizer Bevölkerung verfügbaren Nahrungsmittel zu berechnen, und wurde eigentlich nicht dafür konzipiert, die Essgewohnheiten derselben zu beobachten. Nichts desto trotz lassen sich einige Informationen aus den berechneten Grössen ziehen, die durchaus Schlüsse auf die Veränderungen der Ernährungsgewohnheiten in den letzten 10 Jahren zulassen. Zum Beispiel lässt sich eine Auswertung des Importes von diversen Nahrungsmittelgruppen nach Zollkapiteln machen (Graphik 2). Die Zollkapitel geben in der Regel einige Informationen über den Verarbeitungsgrad der Nahrungsmittel preis. Grundsätzlich stehen die tieferen Zollkapitel für weniger verarbeitete Produkte. So sind, z.B. im Falle von Getreide, die Importe von Körnern oder Mehl in Kapitel 10 respektive 11 eingereiht, während die Zubereitungen auf der Grundlage von Getreide hauptsächlich in Kapitel 19 angesiedelt sind. Betrachtet man die Entwicklung der Getreidemengen (in Form von verwertbarer Energie)

Bilan alimentaire (BA) 2016

Auteure : Lena Obrist

Sources : Agristat, Administration fédérale des douanes (AFD)

Les récoltes catastrophiques que l'année 2016 a apportées pour divers produits agricoles ont, de manière étonnante, eu un impact faible sur la consommation alimentaire totale en Suisse. Toutefois, la mauvaise année de production a pesé sur la part de la production indigène dans la consommation, qui a atteint son niveau le plus bas depuis le début de la période des calculs en 2007. La méthode actuelle pour calculer le BA est déjà appliquée depuis dix ans. Des évaluations complémentaires permettent de tirer des conclusions sur l'évolution des habitudes alimentaires suisses.

La consommation totale de denrées alimentaires calculée pour 2016, soit 39 064 TJ, est comparable à la consommation des trois dernières années, qui ont également nécessité plus de 39 000 TJ (tableau 1). Ce qui surprend, puisque la faiblesse de l'année de production 2016 laissait également supposer une baisse de la consommation. Les conditions météorologiques défavorables (principalement la neige, le gel et beaucoup de pluie au premier semestre et des conditions sèches au second semestre) ont conduit à plusieurs records négatifs cette année : avec une quantité d'énergie de 3730 TJ, la production de céréales panifiables n'a jamais été aussi faible depuis le début de la série des calculs en 2007 (tableau 2). Si le blé tendre a particulièrement souffert, les volumes de production d'épeautre et de seigle sont également restés inférieurs à la moyenne des années précédentes. Avec seulement 3351 TJ, la production de sucre a également atteint son niveau le plus faible depuis neuf ans, et ce de façon tout à fait marquante par rapport à 2014, année où le volume de la production (5050 TJ) n'a jamais été aussi élevé. Avec 656 TJ, la production de pommes de terre a également été plus basse, n'arrivant même pas à la cheville de 2007, la deuxième année la plus mauvaise de cette série de calculs. La production constante d'aliments d'origine animale n'a pas permis de compenser la diminution des aliments d'origine végétale. La production totale de 21 877 TJ en 2016 reflète donc le niveau le plus bas depuis le début des calculs en 2007. L'utilisation avant tout des stocks a permis de compenser le déficit (tableau 3). Il est intéressant de noter que la mauvaise année de production semble avoir eu peu d'impact sur les quantités importées. Jusqu'à présent, celles-ci n'ont grimpé que de façon limitée ou alors pour des produits spécifiques (p. ex. pommes de terre) (tableau 4). Les exportations en 2016 semblent également avoir été peu affectées par les faibles niveaux de production. Avec 11 458 TJ, elles sont demeurées relativement élevées par rapport aux années précédentes (tableau 5). La consommation par habitant se calcule en divisant la consommation totale par la population résidente (tableau 6). Toutefois, en raison de l'accroissement de la population, ce résultat ne corrèle pas avec la consommation totale. Il se dégage une nette tendance négative de la consommation par habitant qui, en 2016, se voit renforcée par la valeur la plus basse depuis le début de la période de calculs, soit 12 636 kJ/habitant. Le tourisme d'achat, qui n'est pas pris en compte dans le BA, joue probablement un rôle important à cet égard. Cette année, la part de la production indigène dans la consommation se situe également bien en deçà de la moyenne (tableau 7 et graphique 1). Avec une part de seulement 56 % pour l'énergie totale, il convient également pour cet élément de calcul de considérer 2016 comme une année exceptionnelle.

Le BA sert à calculer les produits alimentaires qui sont disponibles pour la population suisse et n'a, à vrai dire, pas été conçu pour contrôler les habitudes alimentaires de cette dernière. Néanmoins, les éléments calculés peuvent fournir certaines informations qui permettent de tirer des conclusions sur les changements survenus dans les habitudes alimentaires au cours des dix dernières années. Il est possible, par exemple, d'évaluer les importations de divers groupes de denrées alimentaires par chapitre tarifaire (graphique 2). Les chapitres fournissent en général quelques informations sur le degré de transformation des denrées alimentaires. En principe, les chapitres les plus bas concernent des produits peu transformés. A l'instar des céréales, les importations de grains ou de farine sont énumérées respectivement aux chapitres 10 et 11, tandis que les préparations à

in den Zollkapiteln lässt sich erkennen, dass erstens die Einfuhr von Getreide in hochverarbeiteter Form stetig zunimmt, und zweitens die Einfuhr von Getreide in Form von Körnern oder Mehl abhängig ist von den Produktionsjahren. Dasselbe Muster lässt sich auch bei den Kartoffeln, den Fetten, dem Fleisch und den Eiern beobachten. Unabhängig von diesen Schwankungen scheint sich bei den wenig verarbeiteten Produkten sogar ein Abwärtstrend zu manifestieren. Im Gegensatz dazu stehen die Früchte und das Gemüse, bei denen der gegenteilige Effekt zu beobachten ist: Die Importe von verarbeiteten Produkten nehmen ab bei gleichzeitiger Zunahme der Einfuhr von Frischprodukten. Hoch im Trend liegen z.B. Avocados und Beeren (Graphik 3). Generell scheinen sich auch tropische und subtropische Früchte steigender Beliebtheit zu erfreuen während Äpfel, Trauben oder Orangen eher stagnieren. Ebenfalls zugenommen hat der Import der in der NMB unter „a.n.g.“ (an anderer Stelle nicht genannt) klassifizierten Produkte. Das sind Produkte, die in der NMB nicht separat erfasst werden, da sie von zu geringer Bedeutung sind (z.B. Quinoa), oder weil sie schon im Aussenhandel in einer Sammeltarifnummer eingereiht, und nicht namentlich erwähnt werden. Es ist anzunehmen, dass diese Zunahme nicht zuletzt Trendprodukten wie z.B. den so genannten Superfoods zu verdanken ist. Gewisse Entwicklungen, die sich mit den Essgewohnheiten unserer Zeit erklären lassen, sind auch in den Details der Verbrauchszahlen zu erkennen: Trendsetter bei den pflanzlichen Nahrungsmitteln sind z.B. Hülsenfrüchte, Dinkel oder Olivenöl. Rapsöl hat ebenfalls zugelegt, wobei bei diesem – nebst dem vermutlich gesundheitlichen Aspekt – auch die neuen hitzeresistenten Sorten zu einer Verbrauchszunahme geführt haben könnten. Bei den tierischen Erzeugnissen scheinen ebenfalls die als gesund geltenden Nahrungsmittel wie Fische oder Geflügelfleisch an Bedeutung zu gewinnen, während z.B. Schweinefleisch in den letzten Jahren an Beliebtheit eingebüsst hat. Ein Nahrungsmittel von grossem Interesse ist in diesem Zusammenhang auch der Zucker. Die Verbrauchszahlen deuten zwar auf eine Abnahme hin, aber da die Schätzung des Zuckers aufgrund der enormen Handelsmengen sowie den ungenauen Angaben in den Tarifnummern des Aussenhandels schwierig ist, wäre es verwegen an dieser Stelle die berechneten Zuckerverbrauchszahlen zu interpretieren. Über alles gesehen lässt sich sagen, dass die NMB – obwohl nicht zur Analyse der Ernährungsgewohnheiten geschaffen – doch einen Einblick in diese gewährt: Sie bestätigt die zwei gegenläufigen Entwicklungen – einerseits die gesundheits- und trendbewusste Ernährung, andererseits die zunehmende Bedeutung von „Convenience-Food“ – und widerspiegelt damit bis zu einem gewissen Grad die widersprüchlichen Lebensgewohnheiten der modernen Gesellschaft.

base de céréales figurent principalement au chapitre 19. L'évolution des quantités de céréales (sous forme d'énergie métabolisable) dans les chapitres permet de constater que, d'une part, les importations de céréales sous forme hautement transformée ne cessent d'augmenter et, d'autre part, les importations de céréales sous forme de grains ou de farine dépendent des années de production. La même tendance se retrouve au niveau des pommes de terre, des graisses, de la viande et des œufs. Indépendamment de ces fluctuations, une tendance à la baisse semble aussi se dessiner dans le cas des produits peu transformés. Les fruits et les légumes génèrent quant à eux l'effet inverse : les importations de produits transformés diminuent, tandis que les importations de produits frais augmentent. Les avocats et les petits fruits ont par exemple la cote (graphique 3). En général, les fruits tropicaux et subtropicaux semblent connaître une popularité croissante, tandis que les pommes, les raisins et les oranges ont tendance à stagner. L'importation des produits classés au BA sous « n.d.a. » (non désignés ailleurs) a également augmenté. Il s'agit de produits qui ne font pas l'objet d'une classification distincte dans le BA, car étant de moindre importance (p. ex. le quinoa), ou parce qu'ils figurent déjà dans un numéro tarifaire collectif du commerce extérieur et n'y sont pas nommément mentionnés. Cette augmentation tient sans doute en grande partie à des produits à la mode, tels que les produits dits « superaliments ». Dans les détails des chiffres relatifs à la consommation, il est également possible de reconnaître certaines évolutions qui s'expliquent par les habitudes alimentaires de notre temps : il ressort par exemple que les légumineuses, l'épeautre ou l'huile d'olive s'imposent comme des produits phares parmi les denrées alimentaires végétales. L'huile de colza a également connu un bon développement, dont l'augmentation de sa consommation, outre son effet présumé bienfaisant sur la santé, pourrait également provenir des nouvelles variétés résistantes à la chaleur. Dans le cas des produits d'origine animale, il semble que les denrées alimentaires telles que le poisson ou la viande de volaille, considérées comme saines, gagnent également en importance, tandis que la viande de porc, par exemple, a perdu de sa popularité ces dernières années. Dans ce contexte, le sucre est une denrée alimentaire d'un grand intérêt. Les chiffres indiquent certes une baisse de la consommation, mais comme il est difficile de faire une estimation pour le sucre en raison des énormes quantités échangées et de l'imprécision des données dans les numéros tarifaires du commerce extérieur, il serait ici audacieux de procéder à une interprétation de ces chiffres. Même si le BA n'est pas conçu pour analyser les habitudes alimentaires, il permet d'une manière générale d'y voir plus clair : il confirme les deux évolutions opposées – une alimentation soucieuse de la santé tout en étant ouverte aux tendances d'une part, et l'importance croissante des repas prêts à cuisiner, d'autre part – et reflète ainsi dans une certaine mesure les habitudes alimentaires contradictoires de la société moderne.

Grafik 1: Entwicklung der Inlandproduktion, der Importe und des Verbrauchs von Nahrungsmitteln
 Graphique 1 : Evolution de la production indigène, des importations, et de la consommation de denrées alimentaires

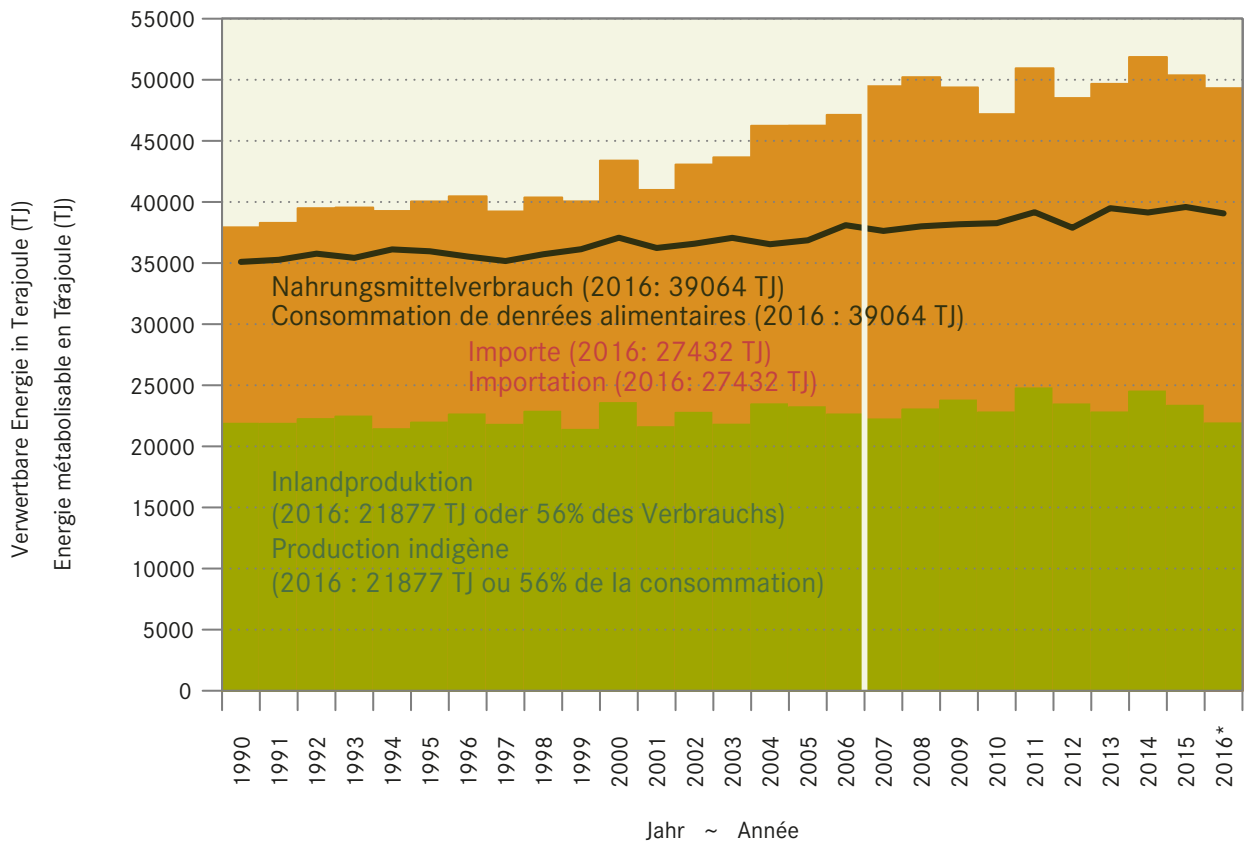

Grafik 2: Importe von wenig und stark verarbeiteten Nahrungsmitteln Graphique 2 : Importations d'aliments peu transformés et d'aliments fortement transformés

In Terajoule (TJ) verwertbare Energie nach Produktgruppe und Jahr
En térajoule (TJ) d'énergie métabolisable par groupe de produits et par année

Legende Zollkapitel:

1 Lebende Tiere; 2 Fleisch; 3 Fisch, Krebs- und Weichtiere; 4 Milch und Milchprodukte, Eier, Honig; 5 Andere Waren tierischen Ursprungs; 6 Pflanzen und Pflanzenteile; 7 Gemüse; 8 Genießbare Früchte; 9 Kaffee, Tee, Gewürze; 10 Getreide; 11 Müllereierzeugnisse; 12 Samen, Früchte, Stroh, Futter; 15 Fette und Öle; 16 Zubereitungen von Fleisch, Fischen und Meeresfrüchten; 17 Zucker und Zuckerwaren; 18 Kakao und -zubereitungen; 19 Getreidezubereitungen; 20 Gemüse-, Fruchtzubereitungen; 21 Verschiedene Lebensmittelzubereitungen; 22 Getränke und alkoholische Flüssigkeiten; 23 Futtermittel; 35 Eiweißstoffe, Erzeugnisse auf der Grundlage modifizierter Stärken, Klebstoffe, Enzyme

Légende chapitre tarifaire :

1 Animaux vivants; 2 Viandes; 3 Poissons, crustacés, mollusques; 4 Lait et produits laitiers, œufs, miel; 5 Autres produits d'origine animal; 6 Plantes et parties de plantes; 7 Légumes; 8 Fruits comestibles; 9 Café, thé, épices; 10 Céréales; 11 Produits de la minoterie; 12 Graines, fruits, pailles, fourrages; 15 Graisses et huiles; 16 Préparations de viandes, de poissons et de fruits de mer; 17 Sucres et sucreries; 18 Cacao; 19 Préparations à base de céréales; 20 Préparations de légumes et de fruits; 21 Préparations alimentaires diverses; 22 Préparations alimentaires diverses; 23 Aliments pour animaux; 35 Matières albuminoïdes, produits à base d'amidons ou de féculés modifiés, colles; enzymes

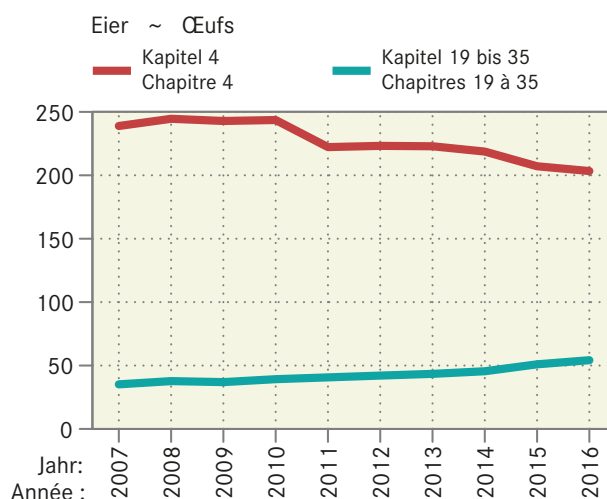
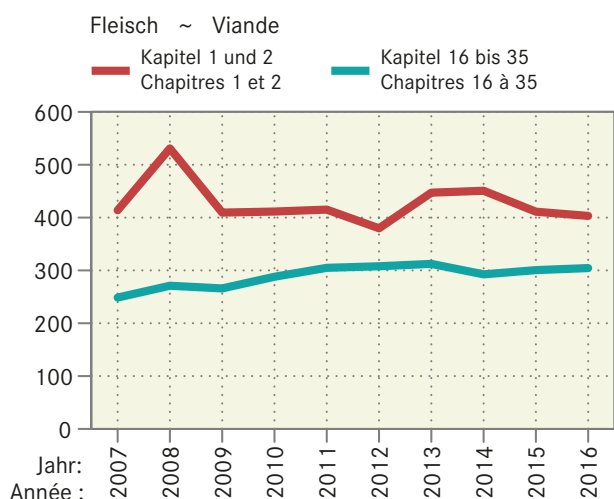
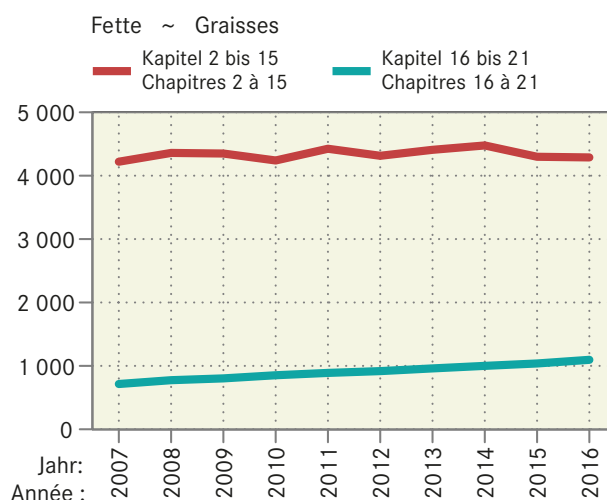
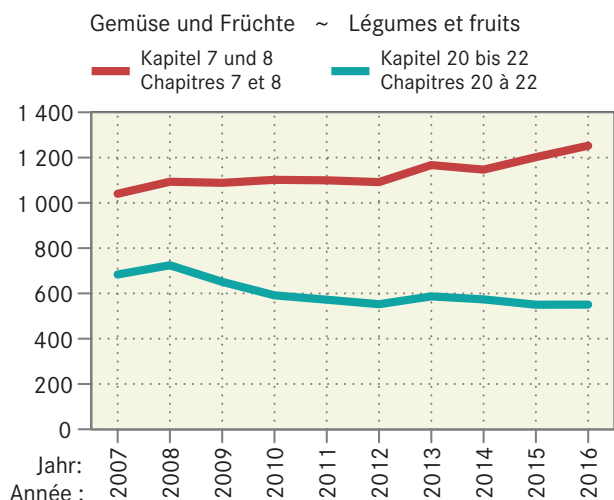
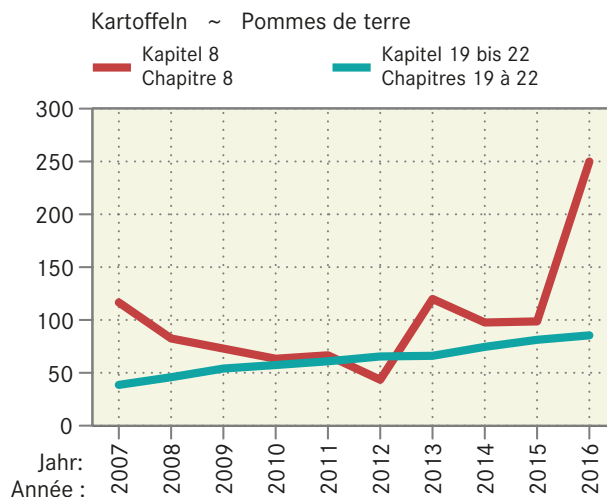
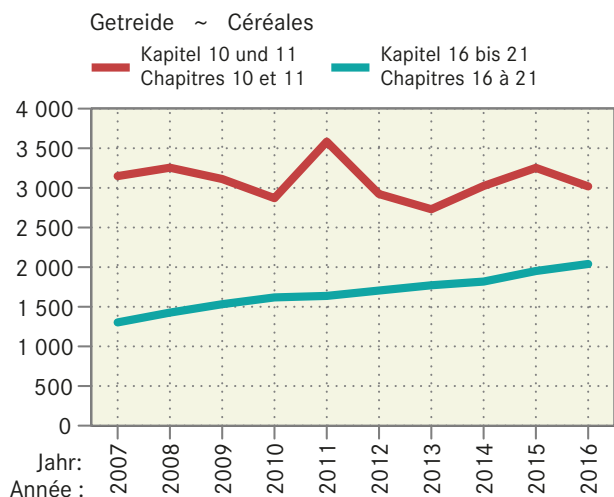

Grafik 3: Importe von ausgewählten frischen Früchten (verwertbare Energie in Terajoule)
Graphique 3 : Importations de fruits frais sélectionnés (énergie métabolisable en térajoule)



Tabelle 1: Verbrauch
Tableau 1 : Consommation

Verwertbare Energie in Terajoule (TJ)
 Energie métabolisable en Térajoule (TJ)

Nahrungsmittel	2007	2012	2013	2014	2015	2016 *	Denrées alimentaires
Pflanzliche Nahrungsmittel	26 229	26 275	27 572	27 245	27 722	27 335	Denrées alimentaires végétales
Getreide	7 671	7 901	7 866	7 907	8 216	7 886	Céréales
Kartoffeln und sonstige Knollen	761	934	1 002	826	1 006	962	Pommes de terre et autres tubercules
Stärken	452	389	370	376	415	381	Amidons
Zucker	5 744	5 110	5 720	5 440	5 554	5 384	Sucres
Hülsenfrüchte (getrocknet)	76	71	70	84	97	91	Légumes secs
Nüsse	743	714	813	834	819	831	Noix
Ölfrüchte	393	372	418	406	449	440	Graines et fruits oléagineux
Gemüse	657	710	706	712	719	714	Légumes
Früchte	1 569	1 680	1 673	1 648	1 669	1 704	Fruits
Stimulantien	1 539	1 452	1 495	1 470	1 498	1 473	Stimulants
Gewürze	50	70	58	64	63	63	Epices
Alkoholhaltige Getränke	1 899	1 934	1 933	1 913	1 913	1 869	Boissons alcooliques
Pflanzliche Fette	4 682	4 933	5 441	5 566	5 301	5 532	Graisses végétales
Verschiedenes	-6	5	7	1	3	6	Divers
Tierische Nahrungsmittel	11 401	11 617	11 917	11 892	11 865	11 729	Denrées alimentaires animales
Fleisch	3 676	3 725	3 752	3 785	3 759	3 744	Viande
Eier	461	479	488	500	511	517	Œufs
Fische, Meeresfrüchte	253	290	316	306	316	323	Poissons, fruits de mer
Milch	5 527	5 646	5 795	5 783	5 807	5 726	Lait
Tierische Fette	1 485	1 476	1 565	1 518	1 473	1 419	Graisses animales
Total Nahrungsmittel	37 630	37 892	39 489	39 137	39 588	39 064	Denrées alimentaires, total

Tabelle 2: Inlandproduktion
Tableau 2 : Production indigène

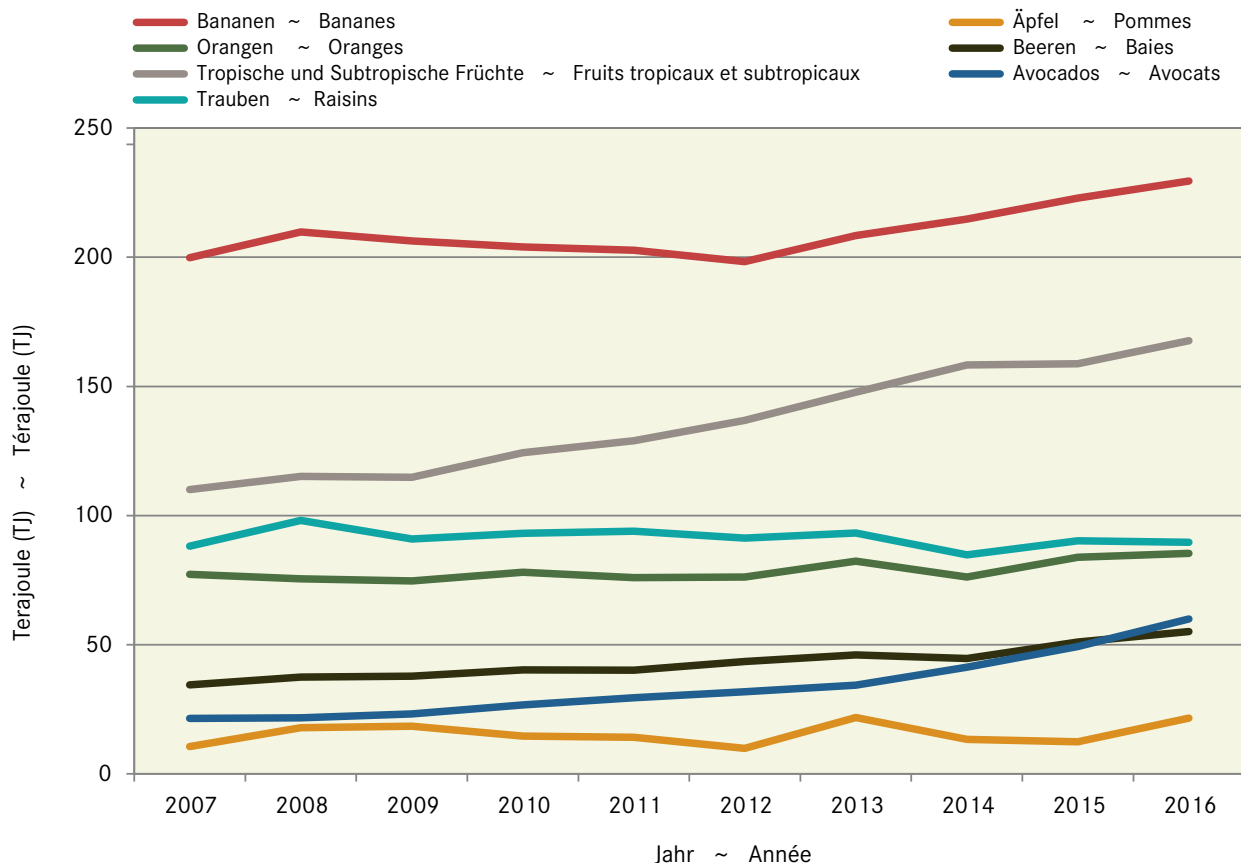
Verwertbare Energie in Terajoule (TJ)
Energie métabolisable en térajoule (TJ)

Nahrungsmittel	2007	2012	2013	2014	2015	2016 *	Denrées alimentaires
Pflanzliche Nahrungsmittel	11 114	11 721	11 230	12 621	11 532	10 135	Denrées alimentaires végétales
Getreide	3 971	4 472	4 618	4 144	4 451	3 730	Céréales
Kartoffeln und sonstige Knollen	669	807	746	759	695	656	Pommes de terre et autres tubercules
Stärken	-	-	-	-	-	-	Amidons
Zucker	4 192	4 159	3 633	5 050	3 891	3 351	Sucres
Hülsenfrüchte (getrocknet)	-	-	-	-	-	-	Légumes secs
Nüsse	20	20	19	20	19	20	Noix
Ölfrüchte	-	-	-	-	-	-	Graines et fruits oléagineux
Gemüse	317	356	339	367	354	354	Légumes
Früchte	603	483	444	511	461	466	Fruits
Stimulantien	6	6	6	6	7	7	Stimulants
Gewürze	-	-	-	-	-	-	Epices
Alkoholhaltige Getränke	375	367	299	324	311	370	Boissons alcooliques
Pflanzliche Fette	960	1 050	1 127	1 439	1 344	1 175	Graisses végétales
Verschiedenes	-	-	-	-	-	-	Divers
Tierische Nahrungsmittel	11 089	11 708	11 543	11 864	11 789	11 742	Denrées alimentaires animales
Fleisch	3 090	3 199	3 139	3 218	3 211	3 213	Viande
Eier	206	236	244	258	273	279	Œufs
Fische, Meeresfrüchte	6	6	6	6	7	7	Poissons, fruits de mer
Milch	6 493	6 640	6 638	6 780	6 726	6 634	Lait
Tierische Fette	1 294	1 627	1 516	1 601	1 572	1 610	Graisses animales
Total Nahrungsmittel	22 203	23 429	22 773	24 484	23 321	21 877	Denrées alimentaires, total

Agristat, Nahrungsmittelbilanz

Agristat, bilan alimentaire

Tabelle 3: Vorräteveränderungen
Tableau 3 : Variations des stocks

Verwertbare Energie in Terajoule (TJ)
Energie métabolisable en térajoule (TJ)

Nahrungsmittel	2007	2012	2013	2014	2015	2016 *	Denrées alimentaires
Pflanzliche Nahrungsmittel	1 054	-334	-1 038	1 332	-249	-1 092	Denrées alimentaires végétales
Getreide	-329	-31	3	-161	187	-438	Céréales
Kartoffeln und sonstige Knollen	69	-24	-73	94	-142	17	Pommes de terre et autres tubercules
Stärken	-	-	-	-	-	-	Amidons
Zucker	1 341	-378	-640	1 252	-403	-568	Sucres
Hülsenfrüchte (getrocknet)	-	-	-	-	-	-	Légumes secs
Nüsse	-	-	-	-	-	-	Noix
Ölfrüchte	-	-	-	-	-	-	Graines et fruits oléagineux
Gemüse	2	-11	-3	4	-4	5	Légumes
Früchte	77	-103	-71	10	-14	9	Fruits
Stimulantien	10	3	3	6	1	1	Stimulants
Gewürze	-	-	-	-	-	-	Epices
Alkoholhaltige Getränke	-19	10	-77	-19	-39	54	Boissons alcooliques
Pflanzliche Fette	-98	199	-180	146	165	-174	Graisses végétales
Verschiedenes	-	-	-	-	-	-	Divers
Tierische Nahrungsmittel	6	-86	-7	77	95	-120	Denrées alimentaires animales
Fleisch	-	-	-	-	-	-	Viande
Eier	-	-	-	-	-	-	Œufs
Fische, Meeresfrüchte	-	-	-	-	-	-	Poissons, fruits de mer
Milch	1	-13	-14	45	35	-79	Lait
Tierische Fette	4	-73	7	32	60	-41	Graisses animales
Total Nahrungsmittel	1 060	-420	-1 045	1 408	-154	-1 212	Denrées alimentaires, total

Agristat, Nahrungsmittelbilanz

Agristat, bilan alimentaire

Tabelle 4: Import
Tableau 4 : Importations

Verwertbare Energie in Terajoule (TJ)
Energie métabolisable en térajoule (TJ)

Nahrungsmittel	2007	2012	2013	2014	2015	2016 *	Denrées alimentaires
Pflanzliche Nahrungsmittel	24 987	22 647	24 282	24 799	24 478	24 814	Denrées alimentaires végétales
Getreide	4 451	4 621	4 501	4 842	5 204	5 059	Céréales
Kartoffeln und sonstige Knollen	175	118	203	183	191	346	Pommes de terre et autres tubercules
Stärken	505	465	430	437	465	448	Amidons
Zucker	7 631	4 502	5 676	5 720	5 019	5 206	Sucres
Hülsenfrüchte (getrocknet)	77	72	71	84	99	92	Légumes secs
Nüsse	765	724	831	842	830	847	Noix
Ölfrüchte	409	381	426	414	457	453	Graines et fruits oléagineux
Gemüse	374	370	390	375	385	393	Légumes
Früchte	1 356	1 282	1 372	1 354	1 375	1 421	Fruits
Stimulantien	2 957	3 311	3 503	3 535	3 579	3 613	Stimulants
Gewürze	126	143	150	155	154	166	Epices
Alkoholhaltige Getränke	1 528	1 602	1 580	1 593	1 583	1 576	Boissons alcooliques
Pflanzliche Fette	4 565	4 982	5 074	5 200	5 072	5 126	Graisses végétales
Verschiedenes	69	73	74	68	66	68	Divers
Tierische Nahrungsmittel	2 280	2 427	2 608	2 577	2 565	2 618	Denrées alimentaires animales
Fleisch	662	687	760	743	712	708	Viande
Eier	274	265	266	264	258	258	Œufs
Fische, Meeresfrüchte	248	286	313	303	312	317	Poissons, fruits de mer
Milch	725	939	975	989	1 019	1 079	Lait
Tierische Fette	370	249	294	277	264	257	Graisses animales
Total Nahrungsmittel	27 267	25 073	26 891	27 376	27 043	27 432	Denrées alimentaires, total

Agristat, Nahrungsmittelbilanz

Agristat, bilan alimentaire

Tabelle 5: Exporte
Tableau 5 : Exportations

Verwertbare Energie in Terajoule (TJ)
Energie métabolisable en térajoule (TJ)

Nahrungsmittel	2007	2012	2013	2014	2015	2016 *	Denrées alimentaires
Pflanzliche Nahrungsmittel	8 818	8 427	8 978	8 843	8 537	8 706	Denrées alimentaires végétales
Getreide	1 080	1 223	1 249	1 240	1 252	1 341	Céréales
Kartoffeln und sonstige Knollen	14	16	20	22	22	23	Pommes de terre et autres tubercules
Stärken	53	76	61	61	50	67	Amidons
Zucker	4 737	3 928	4 229	4 078	3 758	3 740	Sucres
Hülsenfrüchte (getrocknet)	1	1	1	1	1	2	Légumes secs
Nüsse	42	31	37	29	30	36	Noix
Ölfrüchte	17	9	8	8	8	17	Graines et fruits oléagineux
Gemüse	32	26	26	26	24	28	Légumes
Früchte	314	188	214	207	180	174	Fruits
Stimulantien	1 414	1 862	2 012	2 065	2 086	2 145	Stimulants
Gewürze	75	73	93	91	92	103	Epices
Alkoholhaltige Getränke	22	25	22	23	20	23	Boissons alcooliques
Pflanzliche Fette	942	900	939	927	950	943	Graisses végétales
Verschiedenes	75	69	67	67	63	63	Divers
Tierische Nahrungsmittel	1 962	2 604	2 242	2 471	2 393	2 752	Denrées alimentaires animales
Fleisch	77	161	146	176	164	176	Viande
Eier	20	22	22	22	21	20	Œufs
Fische, Meeresfrüchte	1	2	3	4	3	1	Poissons, fruits de mer
Milch	1 690	1 945	1 833	1 941	1 903	2 067	Lait
Tierische Fette	174	473	237	328	302	488	Graisses animales
Total Nahrungsmittel	10 780	11 031	11 220	11 314	10 930	11 458	Denrées alimentaires, total

Agristat, Nahrungsmittelbilanz

Agristat, bilan alimentaire

Tabelle 6: Verbrauch pro Kopf
Tableau 6 : Consommation par habitant

Verwertbare Energie pro Kopf und Tag, in Kilojoule (kJ)
Energie métabolisable par habitant et jour, en kilojoule (kJ)

Nahrungsmittel	2007	2012	2013	2014	2015	2016 *	Denrées alimentaires
Pflanzliche Nahrungsmittel	9 308	8 854	9 201	8 982	9 053	8 842	Denrées alimentaires végétales
Getreide	2 722	2 663	2 625	2 607	2 683	2 551	Céréales
Kartoffeln und sonstige Knollen	270	315	334	272	328	311	Pommes de terre et autres tubercules
Stärken	161	131	123	124	135	123	Amidons
Zucker	2 038	1 722	1 909	1 793	1 814	1 742	Sucres
Hülsenfrüchte (getrocknet)	27	24	23	28	32	29	Légumes secs
Nüsse	264	241	271	275	268	269	Noix
Ölfrüchte	139	125	139	134	146	142	Graines et fruits oléagineux
Gemüse	233	239	236	235	235	231	Légumes
Früchte	557	566	558	543	545	551	Fruits
Stimulantien	546	489	499	485	489	477	Stimulants
Gewürze	18	24	19	21	21	20	Epices
Alkoholhaltige Getränke	674	652	645	631	625	605	Boissons alcooliques
Pflanzliche Fette	1 661	1 662	1 816	1 835	1 731	1 789	Graisses végétales
Verschiedenes	-2	2	2	-	1	2	Divers
Tierische Nahrungsmittel	4 046	3 915	3 977	3 921	3 875	3 794	Denrées alimentaires animales
Fleisch	1 304	1 255	1 252	1 248	1 227	1 211	Viande
Eier	163	161	163	165	167	167	Œufs
Fische, Meeresfrüchte	90	98	106	101	103	104	Poissons, fruits de mer
Milch	1 962	1 903	1 934	1 907	1 896	1 852	Lait
Tierische Fette	527	498	522	501	481	459	Graisses animales
Total Nahrungsmittel	13 354	12 769	13 178	12 903	12 927	12 636	Denrées alimentaires, total

Agristat, Nahrungsmittelbilanz

Agristat, bilan alimentaire

Tabelle 7: Inlandproduktion in Prozent des Verbrauchs
Tableau 7 : Production indigène en pour cent de la consommation

Auf der Basis der verwertbaren Energie
Sur la base de l'énergie métabolisable

Nahrungsmittel	2007	2012	2013	2014	2015	2016 *	Denrées alimentaires
Pflanzliche Nahrungsmittel	42	45	41	46	42	37	Denrées alimentaires végétales
Getreide	52	57	59	52	54	47	Céréales
Kartoffeln und sonstige Knollen	88	86	74	92	69	68	Pommes de terre et autres tubercules
Stärken	-	-	-	-	-	-	Amidons
Zucker	73	81	64	93	70	62	Sucres
Hülsenfrüchte (getrocknet)	-	-	-	-	-	-	Légumes secs
Nüsse	3	3	2	2	2	2	Noix
Ölfrüchte	-	-	-	-	-	-	Graines et fruits oléagineux
Gemüse	48	50	48	52	49	50	Légumes
Früchte	38	29	27	31	28	27	Fruits
Stimulantien	-	-	-	-	-	-	Stimulants
Gewürze	-	-	-	-	-	-	Epices
Alkoholhaltige Getränke	20	19	15	17	16	20	Boissons alcooliques
Pflanzliche Fette	21	21	21	26	25	21	Graisses végétales
Verschiedenes	-	-	-	-	-	-	Divers
Tierische Nahrungsmittel	97	101	97	100	99	100	Denrées alimentaires animales
Fleisch	84	86	84	85	85	86	Viande
Eier	45	49	50	52	54	54	Œufs
Fische, Meeresfrüchte	2	2	2	2	2	2	Poissons, fruits de mer
Milch	117	118	115	117	116	116	Lait
Tierische Fette	87	110	97	105	107	113	Graisses animales
Total Nahrungsmittel	59	62	58	63	59	56	Denrées alimentaires, total

Agristat, Nahrungsmittelbilanz

Agristat, bilan alimentaire

1. Grundlagen ~ Données de bases

Nach einigen Niederschlägen und Schneefall bis auf 1200 Meter (6. Oktober) im ersten Monatsdrittel wechselte der Oktober ab dem 10. zu sonnigem und warmem Wetter. Erst ab dem 21. führte mildfeuchte Luft zu etwas Niederschlägen. Anschliessend wurde das Wetter durch Strömungen aus dem Norden bestimmt und die Schneefallgrenze sank auf 1000 Meter. Nach einer erneuten Hochdrucklage vom 24. bis am 26. brachte ein Tiefdruckgebiet nochmals kühlere und feuchtere Luft. Insgesamt lagen die Oktobertemperaturen um 1.3 Grad über der Norm 1981-2010. Regen fiel nur spärlich und v.a. in der Südschweiz war es viel zu trocken, was zu einem erhöhten Risiko von Waldbränden führte.

Bezüglich der Meldung von Hagelschäden ist das Jahr 2017 bisher Durchschnitt. Erstaunlich ist die grosse Anzahl von Schadenmeldungen im Monat August (1230 Meldungen), der normalerweise deutlich weniger betroffen ist (Tabelle 1.5).

Après une première décade marquée par quelques précipitations et des chutes de neiges jusqu'à 1200 mètres (le 6 octobre), un temps ensoleillé et chaud a fait son retour à partir du 10 octobre. Ce n'est qu'à partir du 21 octobre que l'arrivée d'un air moins chaud et plus humide a donné quelques précipitations. Par la suite, des afflux d'air polaire ont déterminé la météo, abaissant la limite pluie-neige à 1000 mètres. Après une nouvelle situation anticyclonique du 24 au 26, une dépression a amené de l'air de plus en plus frais et humide. Dans l'ensemble, les températures en octobre ont dépassé la norme 1981-2010 de 1,3 degré. Octobre a connu un déficit de pluie et, surtout dans le sud du pays, un temps beaucoup trop sec avec un danger marqué d'incendies de forêt.

Les annonces de dégâts causés par la grêle se situent jusqu'ici dans la moyenne en 2017. Ce qui est surprenant, c'est le grand nombre de dégâts annoncés en août (1230 déclarations), un mois en général beaucoup moins concerné (tableau 1.5).

1.1 Witterung nach Dekaden Conditions atmosphériques par décade

Dekadenmittel bzw. -summe ~ Moyennes resp. totaux des décades

Messstationen	Mittlere Lufttemperatur		Luftfeuchtigkeit		Summe der Sonnenscheindauer		Summe der Niederschlagsmenge		Verdunstungsmenge		Wasserbilanz	
Stations	Temperature moyenne		Humidité de l'air		Ensoleillement total		Précipitations totales		Quantité d'évaporation		Bilan hydrologique	
	°C		%		Stunden ~ Heures		mm		mm		mm	
Dekade vom 21. bis 30. September ~ Décade du 21 jusqu'au 30 septembre												
	2016	2017	2016	2017	2016	2017	2016	2017	2016	2017	2016	2017
Basel	15.7	14.9	76.2	77.0	75.4	64.2	3.6	4.0	12.4	11.2	-8.8	-7.2
Lausanne	16.6	15.3	74.3	71.7	86.3	69.9	4.7	5.1	17.3	16.6	-12.6	-11.5
Bern	13.8	12.8	80.4	83.0	86.8	69.3	1.8	5.1	15.5	12.1	-13.7	-7.0
Zürich	14.8	14.0	77.8	79.9	72.5	69.0	1.1	14.1	15.5	13.7	-14.4	0.4
St. Gallen	13.7	12.8	76.6	78.5	74.9	71.9	3.3	32.1	19.7	16.4	-16.4	15.7
Luzern	14.9	14.0	80.8	82.2	68.5	65.1	0.6	14.7	11.2	10.5	-10.6	4.2
Sion	16.4	15.5	66.6	63.4	85.8	71.1	0.3	2.2	22.6	21.9	-22.3	-19.7
Lugano	17.8	16.6	76.7	71.9	64.6	67.1	16.6	1.6	10.7	13.5	5.9	-11.9
Dekade vom 1. bis 10. Oktober ~ Décade du 1er jusqu'au 10 octobre												
	2016	2017	2016	2017	2016	2017	2016	2017	2016	2017	2016	2017
Bâle	10.5	12.0	77.2	80.7	42.9	34.0	7.3	24.9	8.3	5.6	-1.0	19.3
Lausanne	11.0	13.1	71.0	71.3	45.0	59.6	7.5	13.6	11.2	13.1	-3.7	0.5
Berne	8.4	10.9	80.4	80.8	46.1	51.2	5.1	19.7	9.1	9.5	-4.0	10.2
Zürich	9.2	11.4	78.4	80.2	35.5	38.5	4.9	26.3	8.3	8.2	-3.4	18.1
St-Gall	7.7	10.3	83.7	77.8	23.2	29.2	30.9	57.1	6.0	9.4	24.9	47.7
Lucerne	9.9	11.7	77.9	80.8	24.3	37.0	5.9	34.3	5.9	7.2	-0.0	27.1
Sion	11.1	13.0	68.2	68.7	65.0	62.8	0.6	11.3	15.4	15.3	-14.8	-4.0
Lugano	13.8	14.8	72.7	68.7	57.9	67.6	42.0	0.1	11.7	14.0	30.3	-13.9
Dekade vom 11. bis 20. Oktober ~ Décade du 11 jusqu'au 20 octobre												
	2016	2017	2016	2017	2016	2017	2016	2017	2016	2017	2016	2017
Basel	9.6	14.4	82.7	74.3	25.9	71.5	8.9	2.8	3.4	9.8	5.5	-7.0
Lausanne	10.1	14.5	78.9	67.1	41.6	82.6	9.7	13.5	7.4	16.2	2.9	-2.7
Bern	7.6	11.7	87.9	79.3	29.7	87.3	13.9	6.9	4.2	12.6	9.8	-5.7
Zürich	8.4	13.6	85.5	75.4	26.4	87.2	13.5	3.6	4.4	14.5	9.1	-10.9
St. Gallen	7.7	14.1	83.7	62.6	21.6	86.7	23.0	6.2	4.4	23.2	18.6	-17.0
Luzern	8.5	12.6	88.0	77.8	17.6	85.9	18.6	5.2	2.5	11.6	16.1	-6.4
Sion	9.9	13.1	73.5	61.1	45.1	79.9	10.1	0.2	8.9	18.9	1.2	-18.7
Lugano	11.5	14.5	84.7	77.1	41.7	82.2	53.5	0.5	4.9	9.8	48.6	-9.3

1.2 Witterung im Mittelland Conditions atmosphérique du plateau suisse

Mittel der Stationen Lausanne, Neuenburg, Bern, Luzern, Zürich, Schaffhausen und St. Gallen
Moyenne des stations de Lausanne, Neuchâtel, Berne, Lucerne, Zurich, Schaffhouse et Saint-Gall

Monate	Lufttemperatur	Sonnenscheindauer	Niederschlagsmenge		Tage mit mindestens 1 mm Niederschlag	Verdunstungsmenge		Wasserbilanz: Niederschlagsüberschuss				
Mois	Température de l'air	Ensoleillement	Précipitations		Jours avec au moins 1 mm de précipitations	Quantité d'évaporation		Bilan hydrologique: Excédent de précipitations				
	°C	Stunden ~ Heures	mm			mm		mm				
	Mittel ¹ 1981-2010	2017	Moyenne ¹ 1981-2010	2017	Mittel ¹ 1981-2010	2017	Moyenne ¹ 1981-2010	2017	Moyenne ¹ 1981-2010	2017		
Jan ~ Jan	0.5	-2.6	54	42	64	57	11	11	2	2	62	54
Feb ~ Fév	1.4	4.0	81	91	60	65	10	8	5	6	55	59
Mrz ~ Mar	5.3	8.5	130	179	75	67	12	10	23	31	52	36
Apr ~ Avr	8.9	9.1	157	207	82	105	12	9	46	67	36	39
Mai ~ Mai	12.7	14.6	179	230	116	93	13	11	68	90	48	3
Jun ~ Jun	15.5	19.9	197	261	120	83	12	9	84	115	36	-32
Jul ~ Jul	17.5	19.6	225	209	118	119	11	14	94	96	24	22
Aug ~ Aoû	17.0	19.7	208	222	122	128	12	11	71	81	51	48
Sep ~ Sep	13.6	13.3	155	145	103	71	9	10	36	38	67	33
Okt ~ Oct	9.9		103		89		8		16		73	
Nov ~ Nov	5.2		60		79		10		7		72	
Dez ~ Déc	2.6		43		82		11		3		79	
Jahr ~ Année	9.2		1 592		1 109		131		455		654	

¹ Als Referenzwert wird der Mittelwert einer Periode von 30 Jahren verwendet. Diese Referenzperiode ist von der WMO (World Meteorological Organization) definiert.
² Historischer Normalwert der MeteoSchweiz (früher SMA), Ablösung ist in Vorbereitung.

¹ Les moyennes d'une période de 30 ans sont utilisées comme valeurs de référence. La période de référence est définie par la WMO (World Meteorological Organization).
² Valeur de référence historique de la MétéoSuisse, son remplacement est en préparation.

Bundesamt für Meteorologie und Klimatologie; MeteoSchweiz

Office fédéral de météorologie et de climatologie; MétéoSuisse

Durchschnittliche Niederschlagsmenge von sieben Mittellandstationen, in mm
Précipitations moyennes de sept stations du plateau suisse, en mm

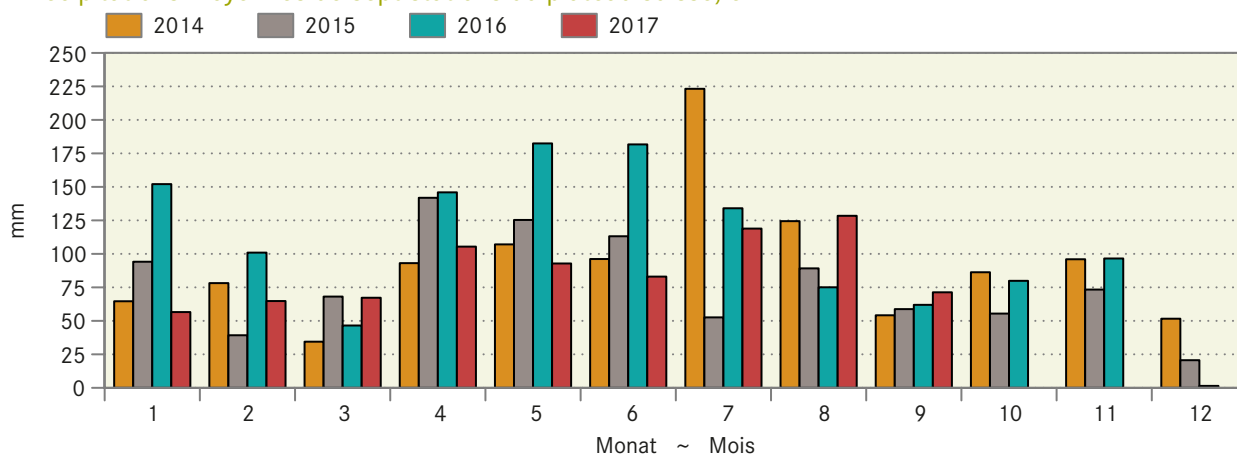

Kumulierte Wasserbilanz, in mm
Bilan hydrologique cumulé, en mm

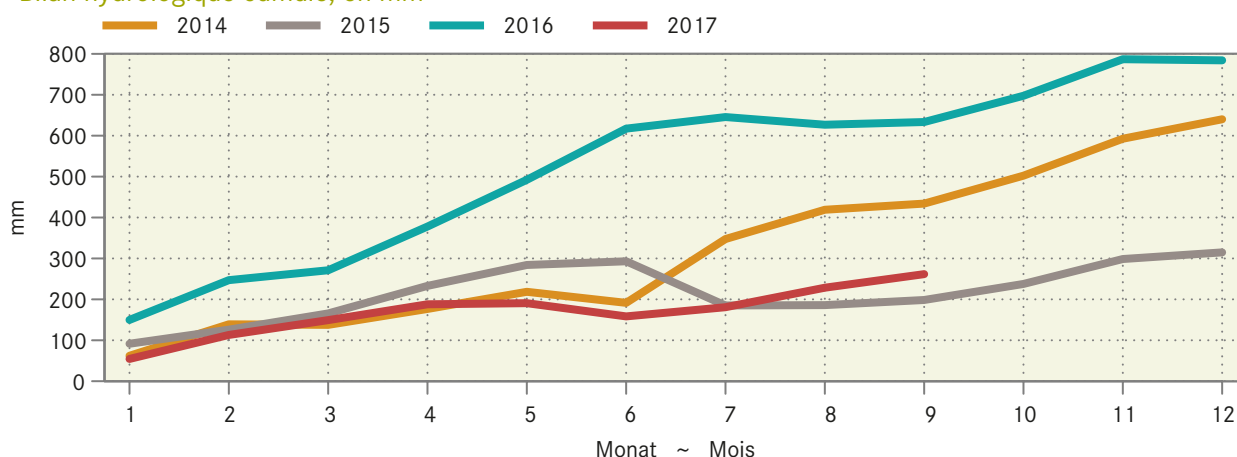

1.3 Lufttemperatur in Bodennähe und Bodentemperatur Température de l'air à proximité du sol et température du sol

In ° Celsius ~ En ° Celsius

Messstationen	Lufttemperatur 5 cm über Gras ~ Température de l'air, 5 cm au-dessus du gazon				Mittel der Bodentemperatur in ... cm Tiefe ~ Moyenne de la température du sol, à une profondeur de ... cm			
Stations	Mittel ~ Moyen		Minimum		5 cm		20 cm	
	Dekade vom 21. bis 30. September ~ Décade du 21 jusqu'au 30 septembre				Dekade vom 1. bis 10. Oktober ~ Décade du 1er jusqu'au 10 octobre			
	2016	2017	2016	2017	2016	2017	2016	2017
Changins	16.3	14.9	6.9	2.8	17.5	15.9	17.9	16.1
Sion	17.1	16.6	2.7	-0.5	17.4	16.3	17.4	16.2
Liebefeld	13.4	12.9	2.0	-2.1	15.4	14.3	15.9	14.6
Reckenholz	13.9	14.1	1.5	-0.5	16.1	15.8	17.0	16.3
Magadino	17.4	16.0	6.1	1.2	19.4	17.7	19.7	17.8
	Dekade vom 11. bis 20. Oktober ~ Décade du 11 jusqu'au 20 octobre				Dekade vom 1. bis 10. Oktober ~ Décade du 1er jusqu'au 10 octobre			
	2016	2017	2016	2017	2016	2017	2016	2017
Changins	10.1	12.7	-0.3	-	13.1	14.4	14.7	15.2
Sion	11.3	13.7	-4.4	-2.7	13.9	14.3	15.0	15.2
Liebefeld	8.0	10.9	-2.8	-3.2	12.1	13.5	13.1	14.0
Reckenholz	9.1	11.2	-1.8	-0.6	12.6	14.1	14.4	15.3
Magadino	12.6	13.1	0.2	-	16.6	16.5	17.5	17.1
	Dekade vom 11. bis 20. Oktober ~ Décade du 11 jusqu'au 20 octobre				Dekade vom 11. bis 20. Oktober ~ Décade du 11 jusqu'au 20 octobre			
	2016	2017	2016	2017	2016	2017	2016	2017
Changins	9.5	12.7	-0.8	3.6	11.7	13.9	12.6	14.3
Sion	9.4	12.0	-6.5	-0.4	11.1	12.6	12.3	13.2
Liebefeld	7.1	10.4	-7.2	-1.1	10.1	12.0	10.8	12.5
Reckenholz	7.7	10.9	-4.3	0.3	10.7	13.1	12.1	14.1
Magadino	9.8	11.3	-3.4	0.3	13.3	14.8	14.3	15.4

Bundesamt für Meteorologie und Klimatologie; MeteoSchweiz

Office fédéral de météorologie et de climatologie ; MétéoSuisse

Bodentemperatur in 5 cm Tiefe Température du sol à une profondeur de 5 cm

Tagesmittelwerte der Mittelland-Stationen Changins, Liebefeld und Reckenholz, nach Tag und Monat für drei Jahre
Moyennes journalières des stations du plateau Suisse à Changins, Liebefeld et Reckenholz, par mois et jour pour trois ans

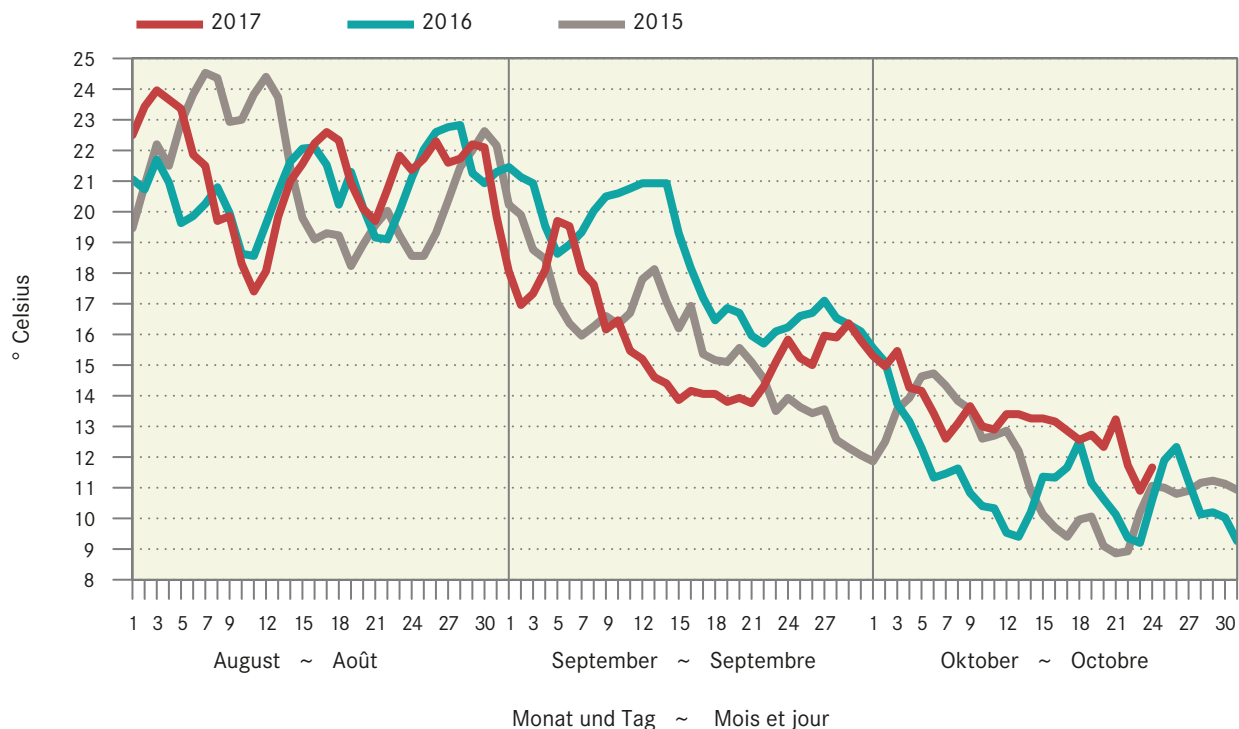

1.4 Hagel, Anzahl Schadenmeldungen nach Kanton Grêle, nombre d'annonces de dégâts par canton

Ohne Fürstentum Liechtenstein ~ Sans la Principauté de Liechtenstein

Kantone Cantons	1991-2010		2016							2017					
	Mittel Moyenne		Jan - Apr	Mai	Jun	Jul	Aug	Sep	Okt-Nov	Jan - avr	Mai	Jun	Jul	Aoû	Sep
ZH	706		1	186	30	14	13	1	2	14	3	19	130	422	21
BE	2 220		7	308	121	70	74	-	6	19	126	75	575	95	1
LU	978		3	208	80	73	69	-	-	21	44	27	48	29	3
SZ	99		-	-	10	30	1	-	-	-	-	9	17	24	0
ZG	106		-	94	10	4	16	-	-	5	2	12	2	19	0
FR	628		7	8	59	24	7	-	1	7	27	39	126	0	0
SO	218		1	70	4	-	14	-	-	-	-	1	96	4	4
BL	211		-	26	21	1	7	-	-	4	5	4	18	1	1
SH	145		3	54	8	12	6	-	-	1	-	6	77	326	0
SG	219		2	17	13	10	3	-	1	13	18	33	26	31	1
GR	44		-	-	-	53	-	-	-	-	-	1	4	3	0
AG	534		6	172	51	8	31	-	-	9	6	37	407	29	3
TG	488		1	49	9	24	5	-	-	7	11	9	32	174	9
TI	207		1	2	13	18	3	1	1	1	10	23	16	30	0
VD	1 801		8	75	36	173	79	-	-	9	141	659	311	10	7
NE	186		-	1	11	5	6	-	-	-	-	81	107	3	2
GE	210		1	-	16	18	-	-	-	-	1	4	-	0	0
JU	262		-	31	16	-	2	9	-	5	22	1	102	6	0
Übrige Autres	~ 197		-	7	9	37	19	2	1	4	7	25	31	24	5
Total	9 460		41	1 308	517	574	355	13	12	119	423	1 065	2 125	1 230	57

Schweizer Hagel

Suisse Grêle

1.5 Hagelschäden: Schadenmeldungen und Schadentage Dégâts de grêle: annonces et jours de dégâts

Ohne Fürstentum Liechtenstein ~ Sans la Principauté de Liechtenstein

Jahr Année	Jan - Apr Jan - avr	Mai	Jun	Jul	Aug	Sep	Okt - Nov Oct - nov	Total
Anzahl Schadentage ~ Nombre de jours de dégâts								
Ø 1971-1980	1	12	18	16	16	7	2	71
Ø 1981-1990	4	15	18	18	17	7	2	80
Ø 1991-2000	8	20	23	24	19	11	1	106
Ø 2001-2010	7	17	20	22	15	6	2	89
2015	5	17	18	18	8	5	-	71
2016	13	18	22	22	13	5	2	95
2017	12	16	19	24	21	9	-	-
Anzahl Schadenmeldungen ~ Nombre d'annonces de dégâts								
Ø 1971-1980	41	731	2 746	2 739	2 896	538	96	9 788
Ø 1981-1990	39	1 091	1 821	2 746	2 070	161	13	7 941
Ø 1991-2000	60	1 331	3 329	4 313	1 665	143	6	10 848
Ø 2001-2010	62	1 159	2 373	3 805	563	97	14	8 072
2015	104	350	1 215	551	304	12	-	2 536
2016	41	1 308	517	574	355	13	12	2 820
2017	119	423	1 065	2 125	1 230	57	-	-

Schweizer Hagel

Suisse Grêle

1.6 Elementarschäden: Schadenmeldungen und Schadentage Dégâts élémentaires : Annonces et jours de dégâts

Ohne Fürstentum Liechtenstein ~ Sans la Principauté de Liechtenstein

Jahr	Jan - Mrz	Apr	Mai	Jun	Jul	Aug	Sep	Okt	Nov - Dez	Total
Année	Jan - mar	Avr	Mai	Jun	Jul	Aoû	Sep	Oct	Nov - déc	Total
Anzahl Schadentage ~ Nombre de jours de dégâts										
Ø 2001-2010	23	11	11	15	17	14	11	6	6	114
2015	16	11	22	15	24	15	8	1	2	114
2016	7	17	26	29	24	19	18	9	3	152
2017	19	25	20	23	20	17	17			
Anzahl Schadenmeldungen ~ Nombre d'annonces de dégâts										
Ø 1991-2000	86	159	542	122	506	164	59	77	37	1 752
Ø 2001-2010	85	257	163	248	349	445	100	85	19	1 749
2015	38	26	796	125	236	61	13	2	3	1 300
2016	11	122	283	594	149	39	149	12	3	1 362
2017	41	2 443	132	162	227	111	236			

Schweizer Hagel

Suisse Grêle

1.7 Bestand der erwerbstätigen nicht ständigen ausländischen Wohnbevölkerung Effectif des personnes actives occupées de la population résidente non permanente étrangère

Branchensektor / Branchentyp Secteur d'activité / branche d'activité	Alle Kategorien		KurzaufenthalterInnen (4 bis 12 Monate)		DienstleistungserbringerInnen (≤ 4 Monate)		KurzaufenthalterInnen (≤ 4 Monate)	
	Toutes les catégories		Titulaires d'un permis de courte durée (4 à 12 mois)		Prestataires de services (≤ 4 mois)		Titulaires d'un permis de courte durée (≤ 4 mois)	
	Total	Frauen Femmes	Total	Frauen Femmes	Total	Frauen Femmes	Total	Frauen Femmes
April 2016 ~ Avril 2016								
Sektor Landwirtschaft ~ Secteur agriculture	3 210	714	3 025	649	14	-	171	65
Landwirtschaft ~ Agriculture	2 700	598	2 546	541	1	-	153	57
Gartenbau ~ Horticulture	479	115	459	108	3	-	17	7
Forstwirtschaft ~ Sylviculture	31	1	20	-	10	-	1	1
August 2016 ~ Août 2016								
Sektor Landwirtschaft ~ Secteur agriculture	6 191	1 607	5 421	1 346	19	-	751	261
Landwirtschaft ~ Agriculture	5 475	1 437	4 759	1 189	-	-	716	248
Gartenbau ~ Horticulture	659	165	617	155	14	-	28	10
Forstwirtschaft ~ Sylviculture	57	5	45	2	5	-	7	3
März 2017 ~ Mars 2017								
Sektor Landwirtschaft ~ Secteur agriculture	2 389	529	2 260	491	6	-	123	38
Landwirtschaft ~ Agriculture	2 008	435	1 898	398	-	-	110	37
Gartenbau ~ Horticulture	357	94	345	93	-	-	12	1
Forstwirtschaft ~ Sylviculture	24	-	17	-	6	-	1	-
August 2017 ~ Août 2017								
Sektor Landwirtschaft ~ Secteur agriculture	6 225	1 641	5 469	1 367	20	-	736	274
Landwirtschaft ~ Agriculture	5 491	1 482	4 772	1 214	3	-	716	268
Gartenbau ~ Horticulture	686	156	660	151	11	-	15	5
Forstwirtschaft ~ Sylviculture	48	3	37	2	6	-	5	1

Staatssekretariat für Migration (SEM)

Secrétariat d'Etat aux migrations (SEM)

2. Pflanzenbau ~ Production végétale

Die Rübenkampagne ist anfangs Oktober gestartet. Die anfänglich tiefen Zuckergehalte stiegen deutlich an und haben in Aarberg mit 18,8 % ein erfreuliches Niveau für den Monat Oktober erreicht (Tabelle 2.1). Die Gemüseproduktion fiel im September leicht schwächer (-2,5 %) aus als im Vorjahresmonat. Kumuliert lag die Produktionsmenge jedoch immer noch 4,9 % über dem Vorjahreswert (Tabelle 2.2).

La campagne de betterave a commencé début octobre. Peu élevées au départ, les teneurs en sucre ont enregistré une nette augmentation et atteint un niveau réjouissant de 18,8 % à Aarberg en octobre (tableau 2.1). La production maraîchère a connu un petit repli (-2,5 %) en septembre par rapport au même mois de 2016. En cumulé, le volume de la production dépassait toutefois encore de 4,9 % les valeurs de l'année précédente (tableau 2.2).

2.1 Zuckerrübenablieferungen an die Zuckerfabriken Livraisons de betteraves sucrières aux sucreries

Inklusive Lieferungen aus dem Fürstentum Liechtenstein in die Zuckerfabrik Frauenfeld
Y inclus les livraisons à partir de la Principauté de Liechtenstein à la sucrerie de Frauenfeld

Jahr Année	Bericht Rapport	Kalenderwoche Semaine civile	Woche vom Semaine du	Menge (t) ~ Quantité (t)			Zuckergehalt (%) ~ Taux de sucre (%)		
				Aarberg	Frauenfeld	Total	Aarberg	Frauenfeld	Total
2015	1	39	21.09.	46 689	-	46 689	17.7	-	17.7
	2	40	28.09.	66 857	16 171	83 028	18.3	18.8	18.4
	3	41	05.10.	67 668	60 808	128 476	18.4	18.9	18.6
	4	42	12.10.	70 716	62 355	133 071	18.4	19.0	18.7
	5	43	19.10.	68 307	66 644	134 951	18.6	19.0	18.8
	6	44	26.10.	70 264	66 639	136 903	18.7	19.1	18.9
	7	45	02.11.	68 689	64 911	133 600	18.8	19.1	18.9
	8	46	09.11.	69 341	66 706	136 047	19.0	19.3	19.1
	9	47	16.11.	69 352	63 926	133 278	19.2	19.4	19.3
	10	48	23.11.	66 477	64 863	131 340	19.1	19.6	19.3
	11	49	30.11.	44 473	63 618	108 091	19.1	19.7	19.5
Total bis 6.12.				708 833	596 641	1 305 474	18.7	19.2	18.9
2016	1	40	03.10.	40 809	-	40 809	17.4	-	17.4
	2	41	10.10.	67 217	49 581	116 798	17.6	17.4	17.5
	3	42	17.10.	67 705	64 110	131 815	17.6	17.5	17.6
	4	43	24.10.	69 297	68 413	137 710	17.5	17.5	17.5
	5	44	31.10.	66 608	65 183	131 791	17.5	17.6	17.5
	6	45	07.11.	67 537	64 288	131 825	17.8	17.6	17.7
	7	46	14.11.	67 550	70 027	137 577	17.7	17.6	17.6
	8	47	21.11.	65 065	67 309	132 374	17.6	17.2	17.4
	9	48	28.11.	67 757	65 701	133 458	17.8	17.5	17.7
	10	49	05.12.	67 168	59 918	127 086	17.7	17.5	17.6
	11	50	12.12.	43 258	14 877	58 135	17.8	17.5	17.7
Total bis 18.12.				689 971	589 407	1 279 378	17.6	17.5	17.6
2017	1	39	25.9.	50 778	-	50 778	17.8	-	17.8
	2	40	2.10.	66 681	28 443	95 124	18.0	16.3	17.5
	3	41	9.10.	67 667	55 234	122 901	18.2	17.0	17.7
	4	42	16.10.	71 763	69 358	141 121	18.8	17.3	18.1
	5	43	23.10.	66 159	68 912	135 071	18.7	17.7	18.2
	6	44	30.10.	66 953	67 976	134 929	18.8	17.8	18.3

Schweizer Zucker AG

Sucre Suisse SA

Zuckergehalt der konventionellen Zuckerrüben Taux de sucre des betteraves sucrières conventionnelles

— 2017 — 2016 — 2015 — 2014

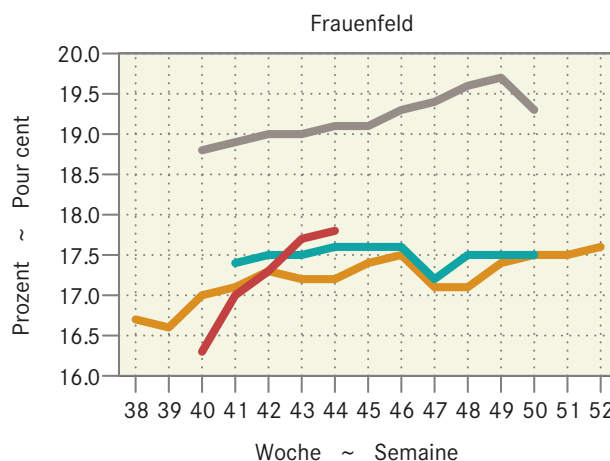
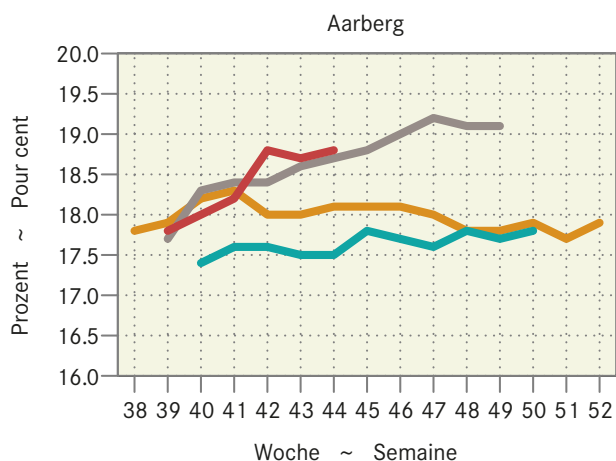

2.2 Produktion von Frischgemüse: Menge Production de légumes frais : Quantité

Mengen in Tonnen, Veränderung zur Vorperiode jeweils in Prozent; ohne Konserven- und Lagergemüse

Quantités en tonnes, variation par rapport à la période précédente en pour cent ; sans les légumes de conserve et de garde

Produktgruppe	September		Veränderung in %	Januar - September		Variation en %	Groupe de produits
	Septembre			Janvier - septembre			
	2016	2017		2016	2017		
Salate	9 750	8 912	-8.6	60 985	62 533	2.5	Salades
Chicorée Witloof	154	251	62.9	4 597	5 180	12.7	Chicorée Witloof
Cicorino	557	470	-15.5	2 950	2 909	-1.4	Cicorino
Eichenlaub	703	651	-7.4	4 732	5 259	11.1	Feuilles de chêne
Eisbergsalate	3 693	3 235	-12.4	19 371	19 104	-1.4	Laitue iceberg
Endivien	1 140	995	-12.7	5 528	5 221	-5.6	Chicorée
Kopfsalate	1 800	1 654	-8.1	10 785	12 198	13.1	Laitue pommée
Nüsslisalat	256	209	-18.5	3 086	2 780	-9.9	Rampon
Übrige Salate	1 448	1 446	-0.1	9 935	9 882	-0.5	Autres salades
Tomaten	7 118	5 970	-16.1	38 838	40 532	4.4	Tomates
Kohlgemüse	5 021	5 109	1.8	23 724	23 937	0.9	Choux
Blumenkohl	1 450	1 116	-23.0	5 737	5 718	-0.3	Chou-fleur
Broccoli	1 282	823	-35.8	4 202	4 297	2.3	Broccoli
Übrige Kohlgemüse	2 288	3 170	38.5	13 784	13 922	1.0	Autres choux
Wurzel- und Knollengemüse	3 526	3 950	12.0	14 382	15 204	5.7	Légumes-racines et -tubercules
Fenchel	1 093	825	-24.5	4 115	3 501	-14.9	Fenouil
Radieschen	240	235	-2.1	1 737	1 825	5.1	Radis
Sellerie	1 171	1 492	27.4	3 404	3 791	11.4	Céleri
Übrige Wurzel- und Knollengemüse	1 023	1 398	36.7	5 126	6 087	18.8	Autres légumes-racines et -tubercules
Zwiebeln	4 078	4 104	0.6	15 576	16 467	5.7	Oignons
Lauch	1 652	1 623	-1.8	9 170	8 696	-5.2	Poireau
Karotten	3 110	3 969	27.6	12 654	16 459	30.1	Carottes
Karotten frisch	2 896	3 570	23.3	11 242	14 819	31.8	Carottes frais
Karotten, Pfälzer	178	371	108.6	1 147	1 423	24.0	Carottes, Pfälzer
Karotten, Bund-	35	27	-24.0	264	218	-17.5	Carottes, bottes
Gurken	1 842	1 608	-12.7	15 611	14 936	-4.3	Concombres
Küchenkräuter	303	342	13.0	1 403	1 852	32.0	Herbes potagères
Petersilie	221	267	21.0	916	1 334	45.6	Persil
Übrige Küchenkräuter	82	75	-8.4	487	518	6.4	Autres herbes potagères
Zucchetti	2 322	1 517	-34.7	8 142	8 675	6.5	Courgettes
Hülsenfrüchte	725	720	-0.7	1 697	2 418	42.5	Légumineuses
Andere Gemüse	2 710	3 281	21.1	11 691	12 671	8.4	Autres légumes
Total	42 156	41 104	-2.5	213 871	224 381	4.9	Total

Schweizerische Zentralstelle für Gemüsebau und Spezialkulturen (SZG)

Centrale suisse de la culture maraîchère et des cultures spéciales (CCM)

Gemüseproduktion nach Monaten Production de légumes par mois

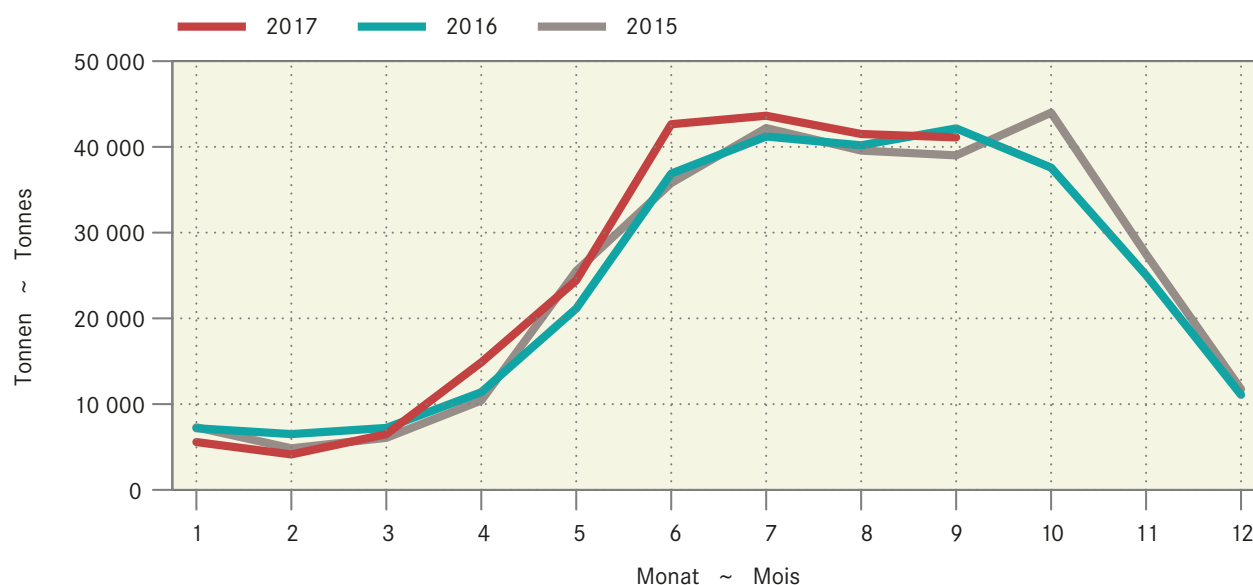

2.3 Produktion von Frischgemüse: Preise Production de légumes frais : Prix

Gewichtete Produzentenpreise in CHF pro Kilogramm; ohne Konserven- und Lagergemüse. Die Produzentenpreise werden gemäss der Methode der landwirtschaftlichen Gesamtrechnung auf der Basis der Preise der SZG berechnet.

Prix à la production pondérés en CHF par kilogramme; sans les légumes de conserve et de garde. Les prix à la production sont calculés selon la méthode des comptes économiques de l'agriculture sur la base des prix de la CCM.

Produktgruppe	September		Veränderung in %	Januar - September		Variation en %	Groupe de produits
	Septembre			Janvier - septembre			
	2016	2017		2016	2017		
Salate	2.38	2.57	7.7	2.79	2.54	-9.0	Salades
Chicorée Witloof	1.95	1.95	-	1.95	1.96	0.4	Chicorée Witloof
Cicorino	2.74	2.14	-21.7	2.69	2.37	-11.9	Cicorino
Eichenlaub	2.69	3.28	21.8	3.18	2.74	-13.6	Feuilles de chêne
Eisbergsalate	1.53	1.86	21.7	1.82	1.69	-7.4	Laitue iceberg
Endivien	2.15	2.29	6.6	2.03	2.01	-1.0	Chicorée
Kopfsalate	1.93	2.51	29.9	2.36	2.12	-10.4	Laitue pommée
Nüsslisalat	15.61	12.97	-16.9	12.51	11.24	-10.1	Rampon
Übrige Salate	2.72	2.81	3.7	2.81	2.82	0.3	Autres salades
Tomaten	2.91	3.09	6.2	2.67	2.68	0.4	Tomates
Kohlgemüse	1.85	1.85	0.1	1.91	1.79	-6.1	Choux
Blumenkohl	1.81	2.29	26.3	1.99	1.99	0.1	Chou-fleur
Broccoli	2.31	3.05	32.3	2.86	2.44	-14.7	Broccoli
Übrige Kohlgemüse	1.62	1.39	-14.2	1.59	1.51	-4.7	Autres choux
Wurzel- und Knollengemüse	2.23	2.18	-2.0	2.69	2.61	-3.2	Légumes-racines et -tubercules
Fenchel	1.86	2.45	31.8	2.09	2.18	3.9	Fenouil
Radieschen	5.40	5.38	-0.4	5.53	5.42	-2.0	Radis
Sellerie	2.28	1.93	-15.4	2.47	2.24	-9.3	Céleri
Übrige Wurzel- und Knollengemüse	1.82	1.76	-3.3	2.36	2.24	-5.3	Autres légumes-racines et -tubercules
Zwiebeln	0.80	0.78	-3.1	1.15	1.10	-3.6	Oignons
Lauch	2.01	1.93	-4.1	2.03	2.04	0.5	Poireau
Karotten	0.74	0.59	-19.6	0.90	0.76	-16.3	Carottes
Karotten frisch	0.61	0.49	-19.6	0.68	0.60	-11.6	Carottes frais
Karotten, Pfälzer	0.96	0.96	-0.3	0.96	0.97	0.4	Carottes, Pfälzer
Karotten, Bund-	10.28	9.53	-7.3	10.04	9.78	-2.5	Carottes, bottes
Gurken	1.75	1.87	6.5	1.54	1.60	4.1	Concombres
Küchenkräuter	6.05	4.55	-24.8	6.44	5.23	-18.8	Herbes potagères
Petersilie	3.96	2.80	-29.4	3.67	3.02	-17.9	Persil
Übrige Küchenkräuter	11.70	10.81	-7.6	11.65	10.94	-6.2	Autres herbes potagères
Zucchetti	1.56	2.03	29.6	1.72	1.54	-10.5	Courgettes
Hülsenfrüchte	3.96	3.33	-15.9	4.07	3.42	-15.8	Légumineuses
Andere Gemüse	2.74	2.35	-14.1	3.56	3.46	-2.8	Autres légumes
Total (nach Menge gewichtet)	2.11	2.09	-1.0	2.35	2.22	-5.4	Total (pondéré par la quantité)

Agristat; Schweizerische Zentralstelle für Gemüsebau und Spezialkulturen (SZG)

Agristat; Centrale suisse de la culture maraîchère et des cultures spéciales (CCM)

Durchschnittlicher Gemüsepreis nach Monat Prix moyen des légumes par mois

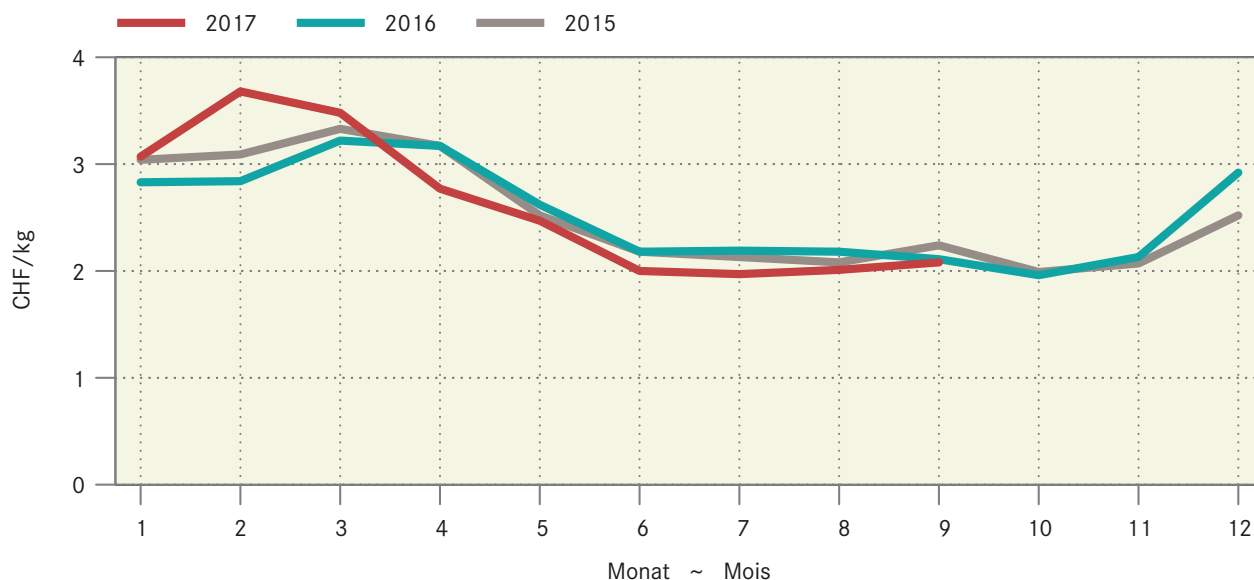

2.4 Verarbeitung von Mostobst durch die Mostereien Transformation des fruits à cidre par les cidreries

In Tonnen ~ En tonnes						
Jahr	Woche	Mostäpfel gewöhnliche M.	Spezialmostäpfel	Mostbirnen	Übriges Mostobst	Total
Année	Semaine	Pommes à cidre normales	spéciales	Poires à cidre	Autres fruits à cidre	Total
2015	bis 20.09.	3 710	5 610	1 690	110	11 060
	21.09. - 27.09.	1 580	4 250	2 100	-	7 930
	28.09. - 04.10.	2 080	5 760	3 170	10	11 020
	05.10. - 11.10.	2 410	7 620	2 370	10	12 400
	12.10. - 18.10.	2 820	8 440	1 170	-	12 430
	19.10. - 25.10.	2 620	7 140	310	-	10 070
	26.10. - 01.11.	2 280	4 600	120	-	7 000
	02.11. - 08.11.	1 180	2 600	330	-	4 110
	09.11. - 15.11.	410	390	10	-	810
	Total		19 090	46 410	11 280	120
2016	bis 25.09.	3 180	6 230	470	60	9 940
	26.09. - 02.10.	1 510	4 250	350	-	6 110
	03.10. - 09.10.	1 830	6 370	800	-	8 990
	10.10. - 16.10.	1 980	7 810	850	-	10 640
	17.10. - 23.10.	2 360	8 850	780	-	11 980
	24.10. - 30.10.	2 540	9 530	580	-	12 650
	31.10. - 06.11.	3 000	8 430	400	-	11 820
	07.11. - 13.11.	2 600	4 540	80	-	7 230
	14.11. - 20.11.	1 430	1 280	-	-	2 720
Total		21 380	58 840	4 470	60	84 730
2017	bis 01.10.	3 970	4 020	1 800	20	9 800
	02.10. - 08.10.	970	2 350	2 320	-	5 640
	09.10. - 15.10.	900	2 750	1 080	-	4 730
	16.10. - 22.10.	750	2 560	440	-	3 740
	23.10. - 29.10.	450	1 700	220	-	2 360
	30.10. - 05.11.	370	650	80	-	1 100
Total bis am 05.11.		7 410	14 030	5 940	20	27 370

Schweizer Obstverband (SOV), basierend auf Daten des Bundesamtes für Landwirtschaft (BLW)

Fruit-Union Suisse (FUS), basé sur des données de l'Office fédéral de l'agriculture (OFAG)

3. Milchwirtschaft ~ Economie laitière

Die Milchproduktion steigt seit vier Monaten wieder an und lag im September um geschätzte 2.3% über dem Vorjahreswert (Tabelle 3.1). Im September hat die Verwertung zu Dauermilchwaren gegenüber dem Vorjahr deutlich zugenommen (+19.4%), während die Butterproduktion um 10.6% abnahm (Tabelle 3.2). Der Fettgehalt der eingelieferten Milch war in den Sommermonaten eher tief bei einem vergleichsweise hohen Eiweissgehalt (Tabelle 3.3). In den letzten Jahren waren die Butterlager Ende August nur im Jahr 2013 (2576 Tonnen) kleiner als im aktuellen Jahr mit 3704 Tonnen (Tabelle 3.6).

La production laitière est repartie en hausse depuis quatre mois et a dépassé de 2,3 % en septembre le niveau du même mois de 2016 d'après les estimations (tableau 3.1). En septembre, la transformation en conserves de lait a bondi de 19,4 % par rapport à l'année précédente, tandis que la production de beurre a diminué de 10,6 % (tableau 3.2). La teneur en matière grasse du lait s'est révélée plutôt faible pendant les mois d'été, alors que la teneur en protéines a été relativement importante (tableau 3.3). Ces dernières années, il n'y a qu'en 2013 (2576 tonnes) où les stocks de beurre étaient encore moindres que cette année (3704 tonnes) à la fin août.

Entwicklung im Milchsektor Evolution dans le secteur laitier

Saisonbereinigter Trend (z-transformierte 12-Monats-Mittel)
Trend corrigé des variations saisonnières (moyennes sur 12 mois transformées en Z)

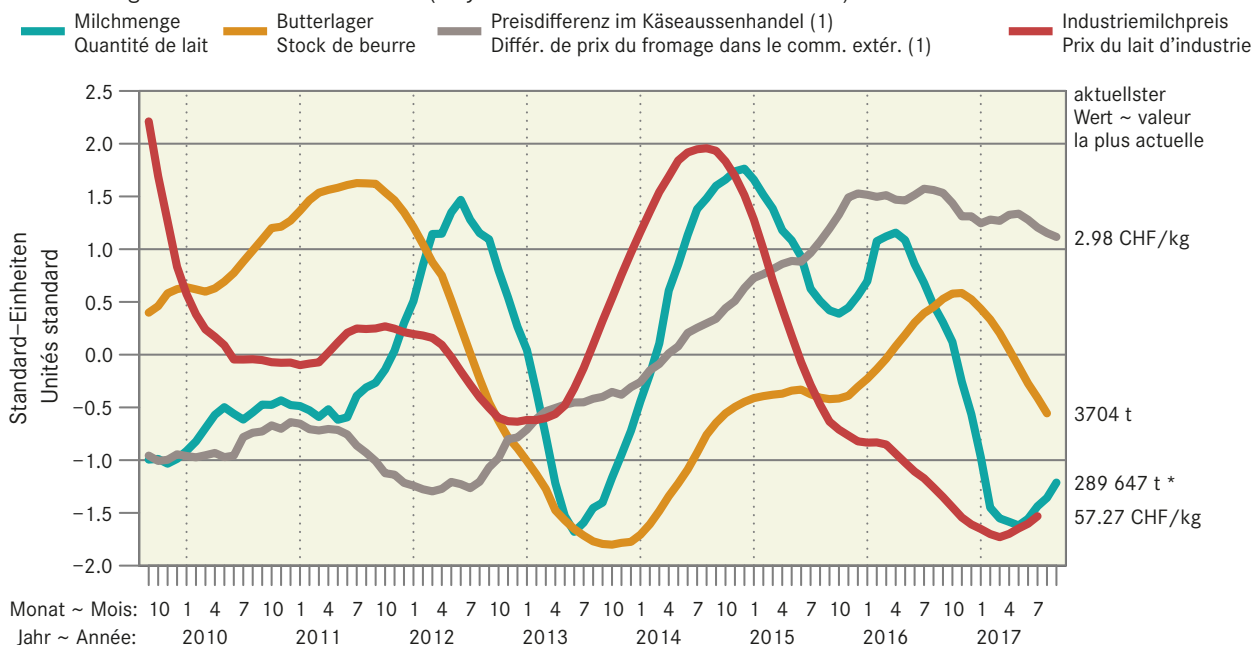

1) Die Preisdifferenz im Käseaussehandel entspricht der Differenz zwischen dem durchschnittlichen Aus- und Einfuhrpreis.
1) La différence de prix du fromage dans le commerce extérieur correspond à la différence entre le prix moyen à l'exportation et à l'importation.

3.1 Inland-Milchanlieferung Livraisons de lait indigène

In 1000 Tonnen, die Menge des letzten Monats wird anhand von unvollständigen Daten geschätzt.

En 1000 tonnes, la quantité du dernier mois est estimée sur la base de données incomplètes.

Monate Mois	Einlieferungen in Sammelstellen und Verkauf durch organisierte Selbstausmesser			%Veränderung gegenüber dem gleichen Monat des Vorjahres			Menge während eines Jahres, endend mit dem angegebenen Monat		
	Livraisons dans des centres de ramassage et ventes par producteurs fédérés			Variation en % relative au même mois de l'année précédente			Quantité d'une année jusqu'au mois indiqué		
	2015	2016	2017	2015	2016	2017	2015	2016	2017
Jan ~ Jan	292.9	299.1	280.8	-1.6	2.1	-6.1	3 507.0	3 463.6	3 388.5
Feb ~ Fév	269.6	286.7	265.1	-2.3	6.3	-7.5	3 500.5	3 480.7	3 366.9
Mrz ~ Mar	309.1	311.1	306.5	-1.9	0.7	-1.5	3 494.7	3 482.8	3 362.3
Apr ~ Avr	313.8	315.4	314.0	-2.9	0.5	-0.5	3 485.3	3 484.4	3 360.9
Mai ~ Mai	319.0	315.8	314.2	-1.3	-1.0	-0.5	3 481.1	3 481.2	3 359.3
Jun ~ Jun	281.3	271.0	273.9	-2.4	-3.7	1.1	3 474.1	3 470.9	3 362.2
Jul ~ Jul	265.4	257.4	262.7	-4.9	-3.0	2.1	3 460.4	3 462.9	3 367.5
Aug ~ Aoû	264.7	255.1	258.7	-1.9	-3.6	1.4	3 455.2	3 453.4	3 371.1
Sep ~ Sep	290.5	283.1	289.6	-1.4	-2.5	2.3	3 451.2	3 446.1	3 377.6
Okt ~ Oct	289.9	281.6		-0.5	-2.9		3 449.7	3 437.7	
Nov ~ Nov	272.7	255.6		1.0	-6.3		3 452.3	3 420.6	
Dez ~ Déc	288.6	274.8		1.8	-4.8		3 457.4	3 404.0	
Jahr ~ Année	3 457.4	3 406.8		-1.5	-1.5				
Jan - Sep	2 606.2	2 594.8	2 565.6	-2.3	-0.4	-1.1			
Jan - sep									

TSM Treuhand GmbH

TSM Fiduciaire Sàrl

Inland-Milchanlieferung nach Monaten Livraisons de lait indigène par mois

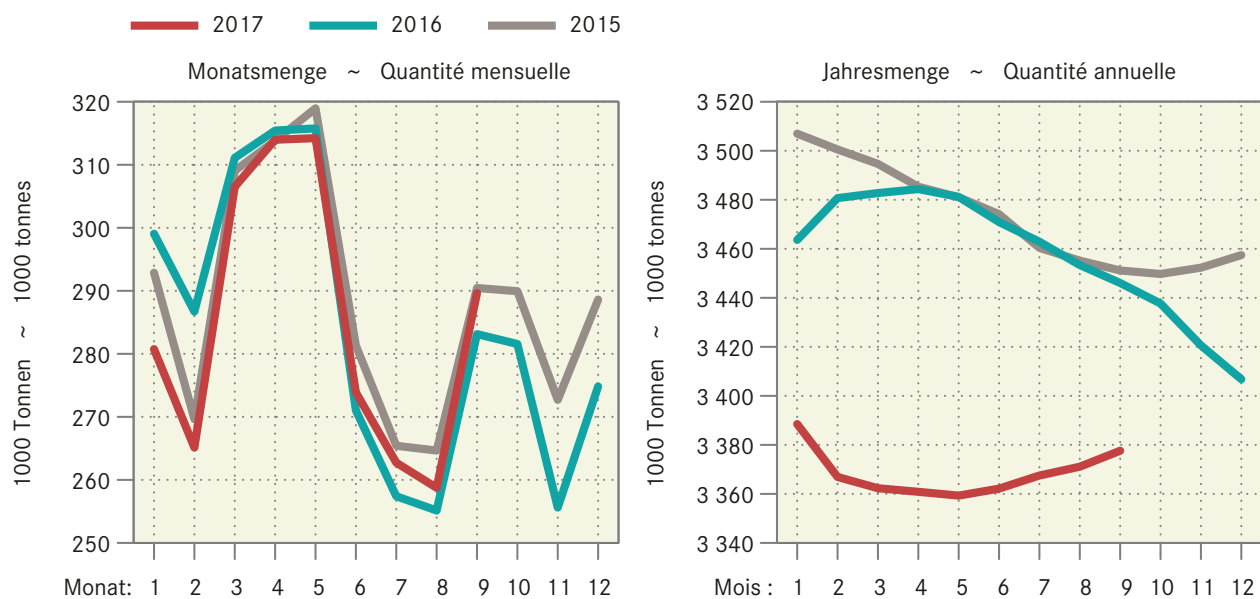

3.2 Verwertung der Milchanlieferungen Mise en valeur des livraisons de lait

In 1000 Milchäquivalenten (MAV) ¹ ~ En 1000 équivalents-lait (EVL) ¹

Verwertungsarten	August			Januar - August			Mise en valeur du lait
	Août			Janvier - août			
	2016	2017	%	2016	2017	%	
Konsummilch	31 480	30 649	-2.6	256 160	252 130	-1.6	Lait de consommation
Jogurt	10 220	10 341	1.2	76 367	79 334	3.9	Yogourt
Konsumrahm	21 492	21 016	-2.2	183 167	181 603	-0.9	Crème de consommation
Butter	38 653	34 573	-10.6	401 931	362 616	-9.8	Beurre
Dauermilchwaren	22 191	26 505	19.4	264 821	253 845	-4.1	Conserves de lait
Käse	114 381	117 835	3.0	927 214	963 917	4.0	Fromage
Quark	2 617	2 435	-7.0	21 058	18 493	-12.2	Séré
Andere Milchspezialitäten	8 652	8 312	-3.9	71 939	67 519	-6.1	Autres spécialités laitières
Andere Verwertung ²	7 472	8 889	19.0	128 649	113 724	-11.6	Autres mises en valeur ²
Total	257 158	260 555	1.3	2 331 306	2 293 181	-1.6	Total
Einfuhr Frischmilch	2 013	1 815	-9.8	19 635	17 229	-12.3	Importations de lait frais
Inland-Milch	255 145	258 740	1.4	2 311 671	2 275 952	-1.5	Lait indigène

¹ Ein Milchäquivalent entspricht der Eiweiss- und Fettmenge eines Kilogramms Rohmilch mit 73 g Eiweiss und Fett.

² Inklusive Gewichtsunterschieden

¹ Un équivalent-lait correspond à la quantité de protéine et de matière grasse d'un kilogramme de lait cru avec 73 g de protéine et de matière grasse.

² Y inclus des différences de poids

Verwertung der Milchanlieferungen nach Monat Mise en valeur des livraisons de lait par mois

In Millionen Milchäquivalenten (MAV) ~ En millions d'équivalents-lait (EVL)

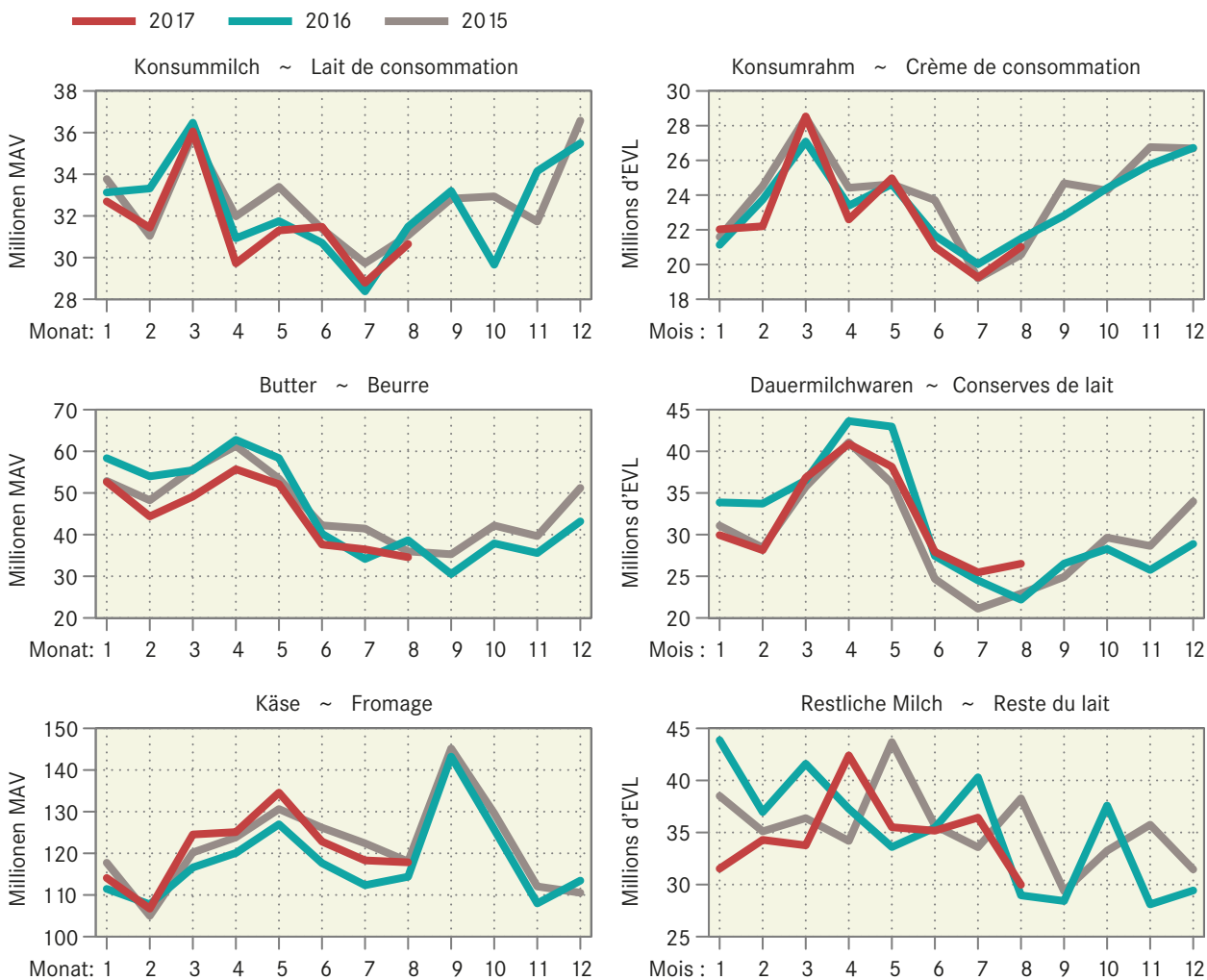

3.3 Fett- und Eiweissgehalt der Bassinmilch Teneur en matière grasse et protéines du lait de bassin

Mediane der Gewichtsprozente ~ Médiane des poids en pour cent

Jahre	Jan	Feb	Mrz	Apr	Mai	Jun	Jul	Aug	Sep	Okt	Nov	Dez	Jahresmittel
Années	Jan	Fév	Mar	Avr	Mai	Jun	Jul	Août	Sep	Oct	Nov	Déc	Moyenne annuelle
Fettgehalt in % ~ Teneur en matière grasse en %													
2015	4.18	4.21	4.15	4.09	4.01	4.01	3.94	3.98	4.03	4.09	4.11	4.20	4.08
2016	4.20	4.18	4.22	4.11	4.06	4.04	4.02	4.02	4.00	4.08	4.19	4.23	4.11
2017	4.26	4.16	4.09	4.05	4.09	3.99	4.00	3.97					
Eiweissgehalt in % ~ Teneur en protéines en %													
2015	3.35	3.36	3.31	3.29	3.26	3.22	3.15	3.21	3.34	3.46	3.42	3.36	3.31
2016	3.33	3.31	3.32	3.29	3.26	3.23	3.20	3.22	3.28	3.42	3.42	3.39	3.31
2017	3.38	3.34	3.30	3.32	3.33	3.24	3.23	3.25					

Suisselab AG Zollikofen; TSM Treuhand GmbH

Suisselab SA Zollikofen; TSM Fiduciaire Sàrl

Fett- und Eiweissgehalt der Bassinmilch Teneur en matière grasse et protéines du lait de bassin

— 2017 — 2016 — 2015

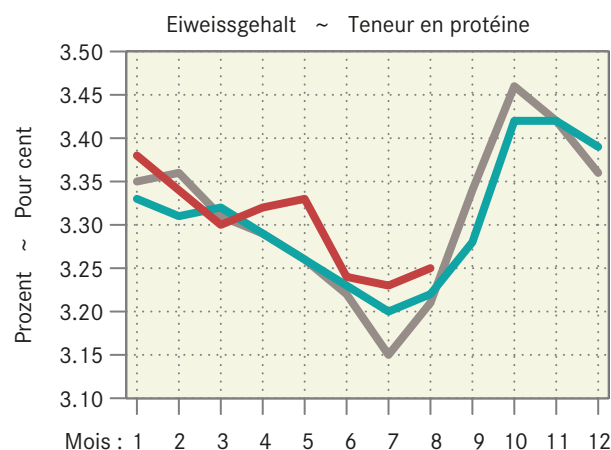
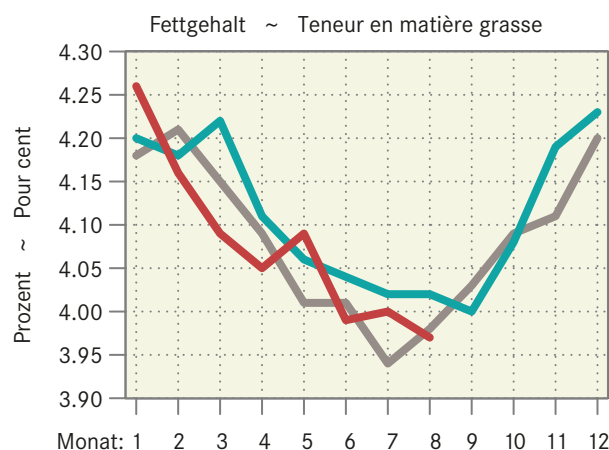

3.4 Produktion von Konsummilch nach Milchsorten Production de lait de consommation par catégorie

In Tonnen ~ En tonnes

Milchart	August			Januar - August			Sorte de lait
	Août			Janvier - août			
	2016	2017	%	2016	2017	%	
Rohmilch	314	280	-10.8	3 290	3 000	-8.8	Lait cru
Fettangereicherte Milch UHT	58	56	-3.4	412	392	-4.9	Lait enrichi en matière grasse UHT
Vollmilch past.	3 560	3 336	-6.3	28 383	27 826	-2.0	Lait entier past.
Vollmilch UHT	1 394	1 547	11.0	12 492	13 627	9.1	Lait entier UHT
Standardisierte Vollmilch past. (3.5 % Fett)	3 703	3 818	3.1	29 549	29 065	-1.6	Lait standardisé past. (3.5 % de matière grasse)
Standardisierte Vollmilch UHT (3.5 % Fett)	11 545	10 545	-8.7	89 077	84 910	-4.7	Lait standardisé UHT (3.5 % de matière grasse)
Teilenträhmte Milch past.	6 098	6 124	0.4	49 028	48 553	-1.0	Lait partiellement écrémé past.
Teilenträhmte Milch UHT	8 969	8 536	-4.8	77 325	75 749	-2.0	Lait partiellement écrémé UHT
Trinkmagermilch UHT	918	863	-6.0	7 425	6 693	-9.9	Lait écrémé UHT
Total	36 559	35 105	-4.0	296 981	289 815	-2.4	Total

TSM Treuhand GmbH

TSM Fiduciaire Sàrl

3.5 Produktion von Konsumrahm, Butter und Käse Production de crème de consommation, de beurre et de fromage

In Tonnen ~ En tonnes

Erzeugnisse	August			Januar - August			Produits
	Août			Janvier - août			
	2016	2017	%	2016	2017	%	
Konsumrahmproduktion							Prod. de crème de consommation
Doppelrahm	75	60	-20.0	526	513	-2.5	Double-crème
Vollrahm, 35% Fett	2 592	2 518	-2.9	21 920	21 782	-0.6	Crème entière, 35 % de m. g.
Halbrahm	975	924	-5.2	8 452	8 183	-3.2	Demi-crème
Kaffeerahm	1 541	1 588	3.0	13 363	13 162	-1.5	Crème à café
Total Konsumrahmprod.	5 183	5 090	-1.8	44 261	43 640	-1.4	Prod. de crème de consomm., total
Butterproduktion							Production de beurre
Milchrahmbutter	3 048	2 489	-18.3	32 649	28 061	-14.1	Beurre de crème de lait
Sirtenrahmbutter	117	106	-9.4	920	948	3.0	Beurre de crème de petit-lait
Total Butterproduktion	3 165	2 595	-18.0	33 569	29 009	-13.6	Production de beurre, total
Käseproduktion							Production de fromage
Frischkäse	4 415	4 415	-	36 290	35 332	-2.6	Fromage frais
Mozzarella	1 910	1 939	1.5	16 053	15 969	-0.5	Mozzarella
Übrige	2 505	2 476	-1.2	20 237	19 363	-4.3	Autres
Weichkäse	516	498	-3.5	3 643	3 545	-2.7	Fromage à pâte molle
Tommes	175	166	-5.1	1 263	1 257	-0.5	Tommes
Weisseschimmelkäse	197	179	-9.1	1 557	1 446	-7.1	Fromage à croûte fleurie
Übrige	144	153	6.3	823	842	2.3	Autres
Halbhartkäse	5 382	5 228	-2.9	41 203	41 368	0.4	Fromage à pâte mi-dure
Appenzeller	770	781	1.4	5 788	5 758	-0.5	Appenzeller
Tilsiter	271	211	-22.1	2 026	1 889	-6.8	Tilsit
Schweizer Raclettekäse	1 544	1 460	-5.4	9 010	9 471	5.1	Fromage à raclette suisse
Vacherin Fribourgeois AOP	263	297	12.9	1 627	1 711	5.2	Vacherin Fribourgeois AOP
Tête de Moine AOP	259	267	3.1	1 489	1 639	10.1	Tête de Moine AOP
Bündner Bergkäse	32	19	-40.6	788	653	-17.1	Fromage de montagne des Grisons
Übrige	2 243	2 193	-2.2	20 475	20 247	-1.1	Autres
Hartkäse	4 432	4 950	11.7	38 755	42 367	9.3	Fromage à pâte dure
Emmentaler AOP	1 315	1 441	9.6	11 380	12 837	12.8	Emmentaler AOP
Le Gruyère AOP	1 928	2 167	12.4	17 939	18 849	5.1	Le Gruyère AOP
Übrige	1 189	1 342	12.9	9 436	10 681	13.2	Autres
Extra Hartkäse	88	86	-2.3	1 073	1 026	-4.4	Fromage à pâte extra-dure
Sbrinz AOP	88	86	-2.3	1 073	1 026	-4.4	Sbrinz AOP
Schaf-, Ziegenkäse	105	112	6.7	925	947	2.4	Fromage de brebis et de chèvre
Total Käseproduktion	14 938	15 289	2.3	121 889	124 585	2.2	Production de fromage, total

Branchenorganisation Butter (BO Butter); TSM Treuhand GmbH

Branchenorganisation Butter (BO Butter); TSM Treuhand GmbH

3.6 Butterverwertung Mise en valeur du beurre

In Tonnen ~ En tonnes

Erzeugnisse	August			Januar - August			Produits
	Août			Janvier - août			
	2016	2017	%	2016	2017	%	
Buttereinfuhr ¹	4	3	-25.0	58	94	62.0	Importations de beurre ¹
Butterausfuhr ¹	372	142	-61.8	4 175	1 844	-55.8	Exportations de beurre ¹
Butterverwertung im Inland							Mise en valeur du beurre indigène
Verkäufe des Grosshandels							Vente du commerce de gros
Milchrahmbutter	475	619	30.3	4 065	4 735	16.5	Beurre de crème de lait
Buttermischungen	745	844	13.3	6 821	6 051	-11.3	Mélanges de beurre
Milchrahmbutter / Sirtenrahmbutter	40	75	87.5	335	549	63.9	Beurre de crème de lait et de petit lait
Eingesottene Butter	499	494	-1.0	3 583	3 598	0.4	Beurre fondu
Milchfettfraktionen	22	32	45.5	164	162	-1.2	Fractions de graisse lactique
Bratcrème	24	16	-33.3	179	181	1.1	Crème à rôtir
Bäckerei- /Industriebutter	1 243	1 338	7.6	10 531	10 472	-0.6	Beurre de boulangerie et d'industrie
Butter in Spezialprodukten ²	54	40	-25.9	332	304	-8.4	Beurre dans produits spéciaux ²
Total Verkäufe	3 102	3 458	11.5	26 010	26 052	0.2	Total des ventes
Tiefkühlager am Monatsende	7 037	3 704	-47.4				Stocks de beurre congelé à la fin du mois

¹ Zolltarifnummern 405.1011 bis 405.9090,
Angaben der Eidgenössische Zollverwaltung (EZV)

² Kräuterbutter, Light-Butter

¹ Positions tarifaires 405.1011 jusqu'à 405.9090, selon les indications
de l'Administration fédérale des douanes (AFD)

² Kräuterbutter, Light-Butter

Branchenorganisation Butter (BO Butter)

Organisation sectorielle pour le beurre (OS Beurre)

3.7 Qualitätskontrolle der Milch Contrôle de la qualité du lait

Monate Mois	Anzahl Proben ¹ Nombre d'épreuves ¹		Proben ohne Beanstandungen, %-Anteil ~ Epreuves sans réclamations, en %		Keimzahl ~ Nombre de germes		Zellzahl ~ Nombre de cellules		Hemmstoff ~ Subst. inhibitrices	
	2016	2017	2016	2017	2016	2017	2016	2017	2016	2017
	Jan ~ Jan	40 783	39 175	99.41	99.42	98.12	98.10	99.90	99.90	99.90
Feb ~ Fév	40 770	39 439	99.38	99.21	98.16	98.08	99.94	99.93	99.94	99.93
Mrz ~ Mar	41 031	39 440	99.47	99.28	98.24	98.18	99.90	99.89	99.90	99.89
Apr ~ Avr	40 709	39 348	99.25	99.34	97.99	98.01	99.97	99.94	99.97	99.94
Mai ~ Mai	40 331	38 992	99.03	99.02	97.62	97.69	99.93	99.93	99.93	99.93
Jun ~ Jun	37 940	36 175	98.68	98.51	96.30	95.80	99.91	99.94	99.91	99.94
Jul ~ Jul	35 826	34 560	98.82	98.95	94.78	94.75	99.93	99.90	99.93	99.90
Aug ~ Août	35 852	34 784	98.93	98.82	94.83	94.47	99.91	99.92	99.91	99.92
Sep ~ Sep	37 202		98.99		95.40		99.85		99.85	
Okt ~ Oct	39 240		99.31		97.02		99.88		99.88	
Nov ~ Nov	39 478		99.31		97.52		99.90		99.90	
Dez ~ Déc	39 440		99.41		97.80		99.90		99.90	

¹ Auf Keimzahl geprüfte Proben. Die Anzahl der auf Zellzahlen Keimzahlen
geprüften Proben bewegt sich in einem ähnlichen Bereich.

¹ Total des échantillons contrôlés pour la charge en germes. Le nombre des échan-
tillons pour le contrôle du nombre de cellules est d'une grandeur comparable.

SuisseLab AG Zollikofen und TSM Treuhand GmbH

SuisseLab SA Zollikofen et TSM Fiduciaire Sàrl

4. Viehwirtschaft ~ Production animale

Der Rindviehbestand lag Ende September mit 1 513 939 Tieren leicht höher als zum gleichen Zeitpunkt im Vorjahr. Schon in den Monaten April bis Juni lag der Bestand jeweils höher als im Vorjahr. Das letzte Jahr mit einer teilweise positiven Bestandesentwicklung gegenüber dem Vorjahr ist 2013. Der Kuhbestand war Ende September nahezu stabil gegenüber dem Vorjahr (Tabelle 4.2). Die Schlachtgewichte der Schweine waren mit durchschnittlich 90,2 kg pro Schlachttier im September 2017 um 0,9 % höher als im Vorjahresmonat und um 2,7 % höher als 2015 (Tabelle 4.4). Im September wurden weniger Rindvieh und Schweine geschlachtet als im Vorjahresmonat (Tabelle 4.5). Die inländische Fleischproduktion verläuft aktuell beim Rindfleisch, Kalbfleisch und Schaffleisch auf tieferem Niveau als im Vorjahr. Die Schweinefleischproduktion liegt nicht zuletzt aufgrund der hohen Schlachtgewichte leicht höher (Tabelle 4.8). Die Produktion von Geflügelfleisch lag im September um 4,1 % tiefer als im Vorjahresmonat. Gleichzeitig sind die Importe von Geflügelfleisch deutlich angestiegen (Tabelle 4.11).

Avec 1 513 939 animaux à la fin septembre, le cheptel bovin a augmenté un peu par rapport à la même période de 2016. D'avril à juin, le cheptel s'était déjà révélé plus important que l'année précédente. La dernière fois où le cheptel avait connu une évolution en partie positive par rapport à l'année précédente remonte à 2013. Fin septembre, l'effectif de vaches est resté pour ainsi dire stable par rapport à 2016 (tableau 4.2). Le poids mort des porcs a atteint 90,2 kg en moyenne par animal en septembre 2017, soit 0,9 % de plus qu'en septembre 2016 et 2,7 % de plus qu'en septembre 2015 (tableau 4.4). Le nombre d'abattages de bétail bovin et de porcs a reculé en septembre par rapport au même mois de 2016 (tableau 4.5). A l'heure actuelle, la production indigène de viande de bœuf, de veau et de mouton évolue à un niveau inférieur à celui de 2016. La production de viande de porc a connu une légère hausse, notamment en raison des poids morts plus élevés (tableau 4.8). En septembre, la production de viande de volaille a reculé de 4,1 % par rapport au même mois de 2016. En même temps, les importations de viande de volaille ont connu une nette hausse (tableau 4.11).

4.1 Rindviehbestand nach Alter und Geschlecht Effectif bovin selon âge et sexe

Bestand am Monatsende. Aufgrund der frühen Auswertung werden nicht alle Geburten erfasst.

Effectif à la fin du mois. Suite à l'évaluation précoce des données, les vêlages ne sont pas enregistrés complètement.

Jahr	Monat	Alter ~ Age								Total
Année	Mois	≤ 1 Jahr ~ ≤ 1 an		1-2 Jahre ~ 1-2 ans		2-3 Jahre ~ 2-3 ans		> 3 Jahre ~ > 3 ans		total
		männlich	weiblich	mâles	femelles	männlich	weiblich	mâles	femelles	
		2016	Jan	222 111	282 545	34 240	214 742	4 835	171 778	
	Feb	219 438	281 683	33 957	215 834	4 634	171 465	4 350	623 403	1 554 764
	Mrz	215 055	279 977	34 306	216 802	4 588	171 465	4 345	621 743	1 548 281
	Apr	208 663	277 988	32 292	215 430	4 528	171 730	4 376	617 879	1 532 886
	Mai	201 732	275 668	29 880	214 413	4 390	171 285	4 327	614 606	1 516 301
	Jun	194 929	273 333	26 941	211 713	4 222	171 171	4 231	610 220	1 496 760
	Jul	195 869	275 648	26 120	211 875	4 242	171 903	4 263	609 906	1 499 826
	Aug	199 318	278 614	26 076	211 008	4 274	172 173	4 295	611 510	1 507 268
	Sep	204 326	278 991	27 583	207 340	4 360	171 845	4 321	611 799	1 510 565
	Okt	212 094	280 773	31 039	209 850	4 661	173 232	4 334	616 406	1 532 389
	Nov	216 983	282 386	31 794	210 730	4 702	173 542	4 384	616 690	1 541 211
	Dez	219 190	282 700	32 965	212 629	4 861	173 839	4 400	618 771	1 549 355
2017	Jan	219 321	283 539	34 052	212 986	4 810	174 560	4 454	619 065	1 552 787
	Fév	217 849	283 534	34 553	213 286	4 782	175 346	4 480	618 827	1 552 657
	Mar	212 429	281 729	34 246	212 999	4 772	175 796	4 524	618 046	1 544 541
	Avr	208 327	281 796	32 911	211 860	4 812	174 797	4 514	617 767	1 536 784
	Mai	202 467	279 964	30 031	208 389	4 622	173 906	4 508	612 992	1 516 879
	Jun	195 040	276 719	27 557	208 126	4 527	172 950	4 426	609 125	1 498 470
	Jul	195 207	277 151	27 230	209 542	4 505	173 069	4 441	606 565	1 497 710
	Aoû	198 088	279 716	27 971	210 559	4 585	172 726	4 420	607 193	1 505 258
	Sep	204 104	280 083	30 219	209 314	4 736	171 089	4 388	610 006	1 513 939

Identitas AG, Tierverkehrsdatenbank

Identitas AG, Banque de données sur le trafic des animaux

Entwicklung der Bestände weiblicher Tiere nach Altersklasse Evolution des effectifs des femelles par classe d'âge

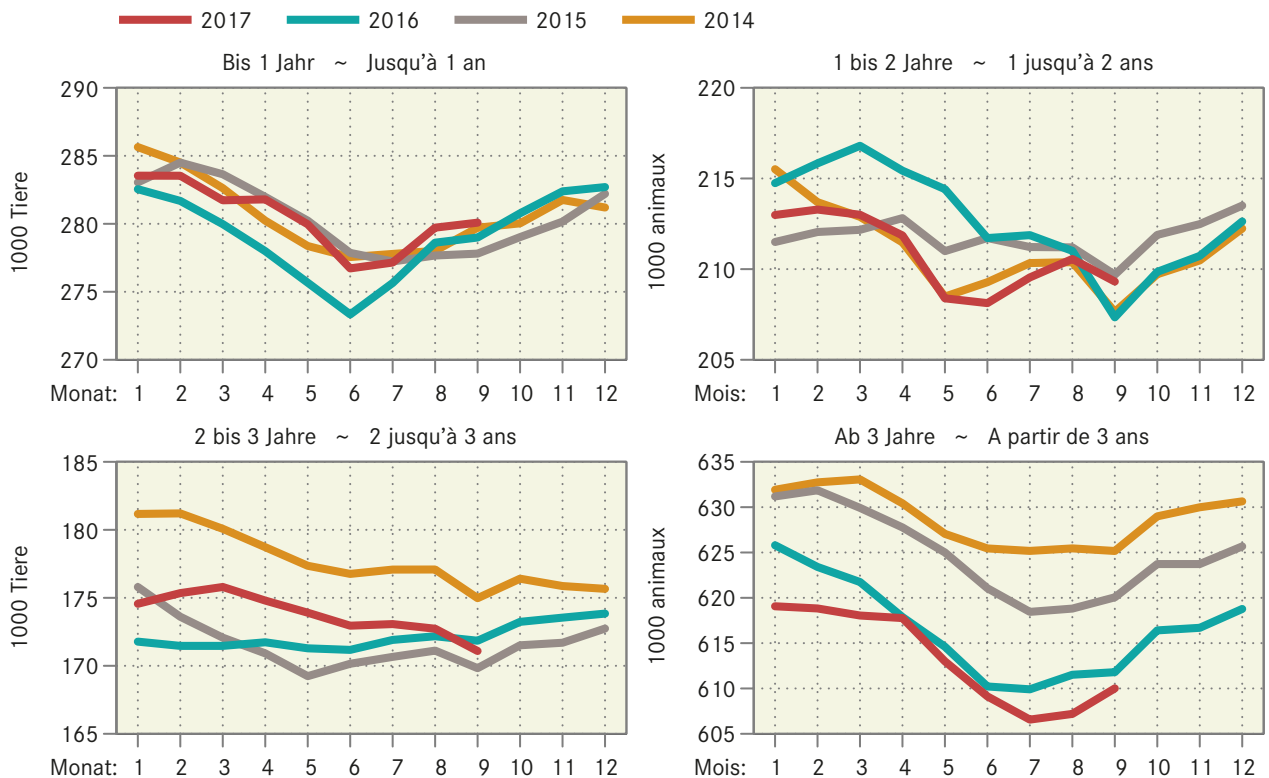

4.2 Angaben aus der Tierverkehrsdatenbank für Rindvieh Indications de la banque de données sur le trafic des animaux pour bovins

Bestand am Monatsende. Aufgrund der frühen Auswertung werden nicht alle Geburten erfasst. Dadurch wird auch der Kuhbestand etwas zu tief geschätzt.

Effectif à la fin du mois. Suite à l'évaluation précoce des données, les vêlages ne sont pas enregistrés complètement. Par conséquent, l'effectif des vaches est estimé ment trop petit.

Jahr	Monat	Gesamtbestand			Geburten	linearer Trend in Tieren pro Tag			
Année	Mois	Effectif total			Naissances	trend linéaire en animaux par jour			
		Kühe ¹	Milchkühe	Andere Kühe		Gesamtbestand	Milchkühe	Andere Kühe	
		Vaches ¹	Vaches laitières	Autres vaches		Effectif total	Vaches laitières	Autres vaches	
2016	Jan	1 560 485	699 325	577 450	121 875	62 923	-9	-28	7
	Fév	1 554 764	697 153	575 164	121 989	59 187	-25	-30	5
	Mar	1 548 281	693 378	571 315	122 063	56 126	-18	-27	6
	Avr	1 532 886	687 842	566 040	121 802	47 625	-31	-31	6
	Mai	1 516 301	683 611	561 902	121 709	41 891	-32	-32	7
	Jun	1 496 760	676 776	555 994	120 782	41 061	-46	-34	6
	Jul	1 499 826	674 484	553 587	120 897	47 787	-23	-28	7
	Aoû	1 507 268	675 377	554 139	121 238	58 386	-13	-22	7
	Sep	1 510 565	680 450	559 189	121 261	68 299	-22	-22	6
	Oct	1 532 389	688 279	565 614	122 665	74 678	-15	-18	7
	Nov	1 541 211	691 088	567 917	123 171	71 586	-15	-15	6
	Dez	1 549 355	695 030	571 231	123 799	67 225	-25	-16	6
2017	Jan	1 552 787	696 823	572 253	124 570	63 057	-21	-14	7
	Feb	1 552 657	696 985	572 080	124 905	55 516	-6	-8	8
	Mrz	1 544 541	694 749	569 673	125 076	56 106	-10	-4	8
	Apr	1 536 784	691 782	566 706	125 076	46 275	11	2	9
	Mai	1 516 879	685 413	561 029	124 384	41 819	2	-2	7
	Jun	1 498 470	678 739	554 987	123 752	40 508	5	-3	8
	Jul	1 497 710	673 839	550 242	123 597	46 584	-6	-9	7
	Aug	1 505 258	674 761	550 871	123 890	57 357	-6	-9	7
	Sep	1 513 939	680 401	556 145	124 256	65 997	9	-8	8

¹ Bestand der weiblichen Tiere mit mindestens einer gemeldeten Geburt, am Monatsende

¹ Effectif des animaux femelles avec au moins un vêlage, à la fin du mois

Kuhbestand Effectif de vaches

In 1000 Stück ~ En 1000 têtes

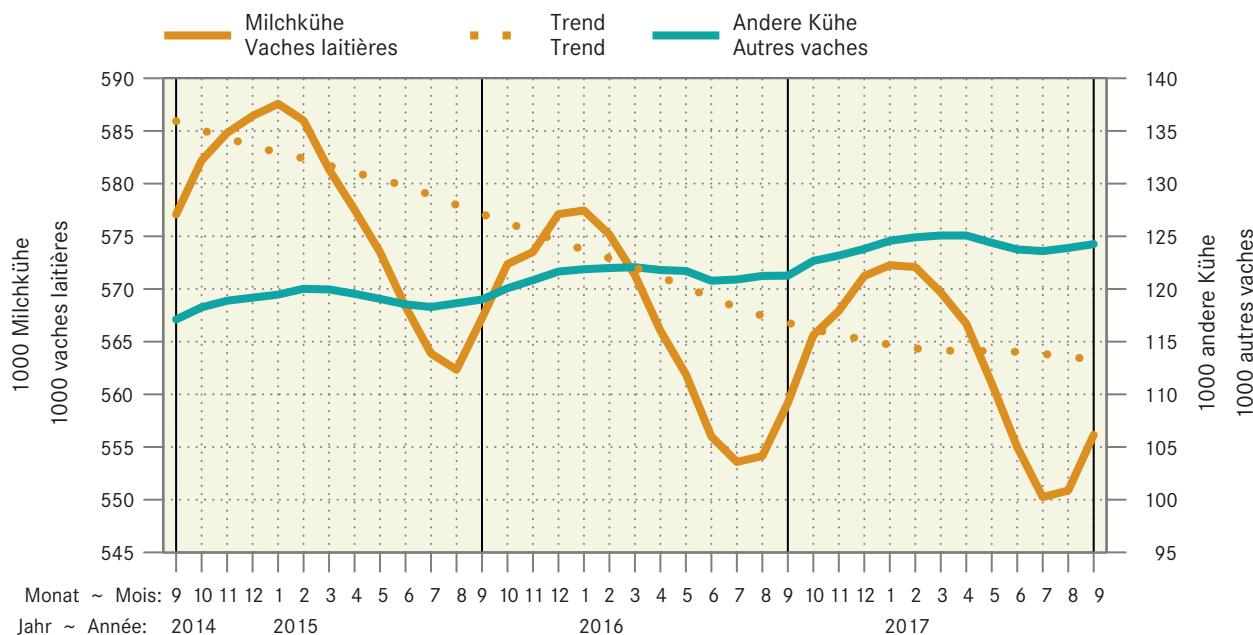

4.3 Schlachtviehmärkte der Proviande Marchés du bétail de boucherie de Proviande

Anzahl Märkte und aufgeführte Tiere ~ Nombre de marchés et d'animaux amenés

Jahre	Monate	Rindvieh (Grossvieh) Bovins (Gros bétail)		Schafe Moutons	
		Märkte	Auffuhr	Märkte	Auffuhr
Années	Mois	Marchés	Amenée	Marchés	Amenée
2016	Januar ~ Janvier	57	5 007	22	4 289
	Februar ~ Février	60	5 396	32	5 888
	März ~ Mars	59	5 081	36	8 036
	April ~ Avril	56	5 611	23	5 328
	Mai ~ Mai	64	5 101	24	5 642
	Juni ~ Juin	51	4 985	20	5 044
	Juli ~ Juillet	47	3 879	7	1 596
	August ~ Août	62	4 679	25	4 883
	September ~ Septembre	53	4 969	42	10 113
	Oktober ~ Octobre	64	6 507	33	7 709
	November ~ Novembre	62	6 500	26	5 501
	Dezember ~ Décembre	46	3 748	20	4 365
Jahr ~ Année		681	61 463	310	68 394
2017	Januar ~ Janvier	59	5 145	26	4 403
	Februar ~ Février	53	4 477	30	5 315
	März ~ Mars	59	4 986	35	6 918
	April ~ Avril	53	4 946	27	5 093
	Mai ~ Mai	64	5 839	28	6 189
	Juni ~ Juin	50	5 045	18	3 788
	Juli ~ Juillet	52	5 000	7	1 662
	August ~ Août	53	4 833	27	6 844
	September ~ Septembre	59	5 275	40	9 309

Proviande

Proviande

4.4 Durchschnittsgewichte der Schlachtkörper inländischer Schlachttiere Poids moyens des carcasses du bétail de boucherie indigène

Kilogramm Schlachtgewicht je Tier ~ Kilogramme de poids mort par animal

Jahre	Monate	Stiere	Ochsen	Rinder	Kühe	Kälber	Schweine	Schafe	Ziegen
		Taureaux	Bœufs	Génisses	Vaches	Veaux	Porcs	Moutons	Chèvres
2016	Jan	301.9	258.2	263.0	309.0	122.0	89.4	21.8	12.0
	Feb	303.6	262.8	264.4	311.4	124.6	89.3	21.9	11.5
	Mrz	304.9	262.5	261.7	309.7	125.3	89.1	21.2	7.6
	Apr	307.1	264.5	264.0	309.7	127.2	89.0	22.2	9.5
	Mai	305.8	262.7	262.7	310.4	127.8	88.8	21.9	9.7
	Jun	301.3	260.3	261.1	309.2	126.5	88.4	21.5	11.3
	Jul	302.3	259.2	259.3	303.0	126.7	88.1	20.9	11.8
	Aug	299.9	256.9	258.6	297.9	128.0	89.2	20.6	13.3
	Sep	297.5	255.6	259.7	295.6	126.7	89.4	20.3	14.7
	Okt	298.2	248.9	258.0	297.1	124.6	89.9	20.8	15.9
	Nov	298.5	251.0	260.8	299.6	122.8	90.3	20.9	15.3
	Dez	298.6	251.3	259.0	302.9	120.9	89.7	20.8	8.8
2017	Jan	298.0	255.2	260.4	298.5	123.9	90.3	21.8	11.6
	Fév	301.2	259.1	262.1	309.8	125.9	89.8	21.5	11.5
	Mar	302.2	260.8	262.0	310.7	127.3	89.7	21.5	9.5
	Avr	304.6	262.1	262.9	310.4	127.7	89.4	20.0	7.5
	Mai	303.2	259.9	263.0	309.4	127.5	89.1	21.3	8.9
	Jun	301.3	259.5	263.0	309.5	126.4	88.8	21.1	9.6
	Jul	303.2	260.4	260.9	302.0	125.7	88.2	21.3	10.9
	Août	300.9	257.5	261.4	296.8	126.7	89.8	20.4	14.4
	Sep	298.5	257.2	261.8	295.3	126.2	90.2	20.7	14.4

Proviande, Klassifizierung; Berechnungen durch Agristat

Proviande, classification; calculs par Agristat

Entwicklung der durchschnittliche Schlachtgewichte
Evolution des poids morts moyens

In kg SG pro inländisches Schlachttier nach Monat
En kg de PM par animal de boucherie indigène et par mois

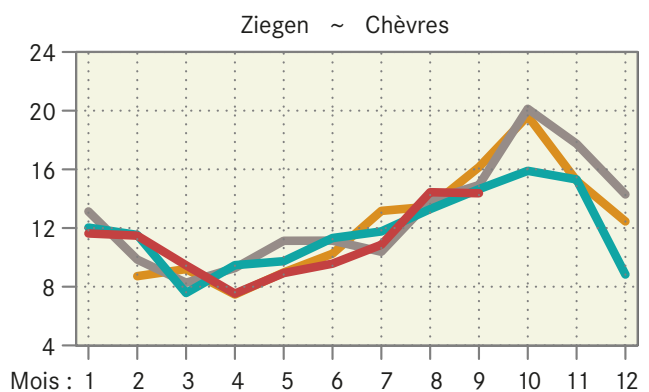
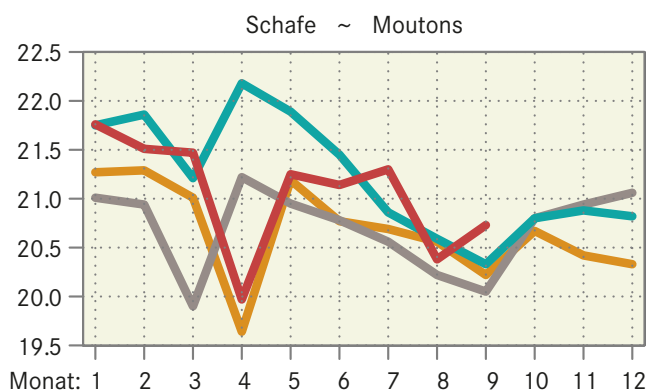
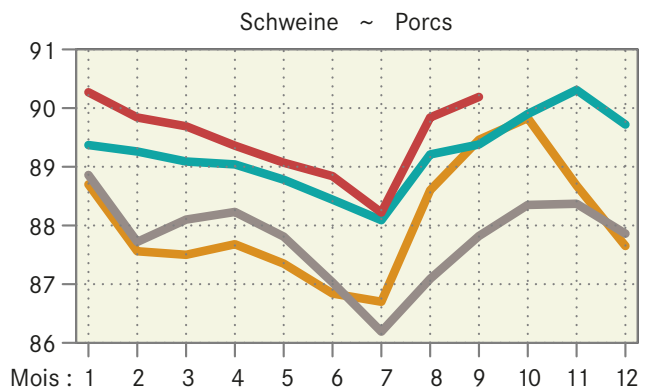
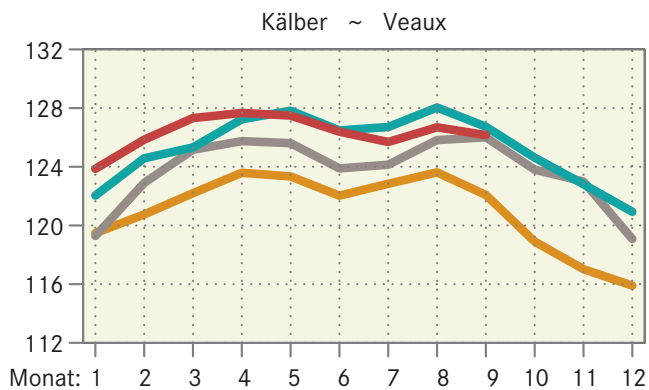
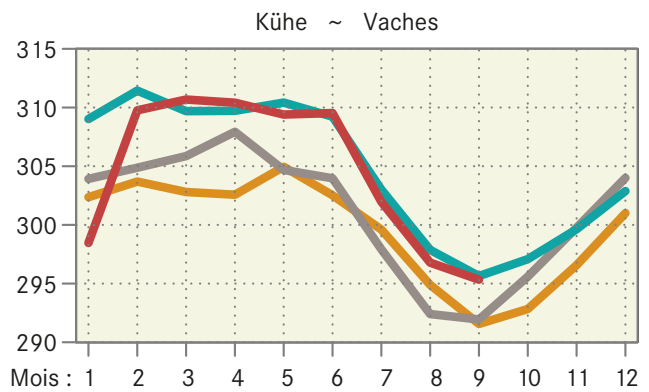
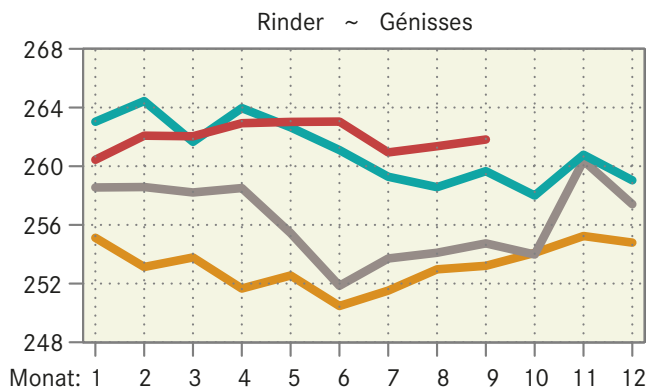
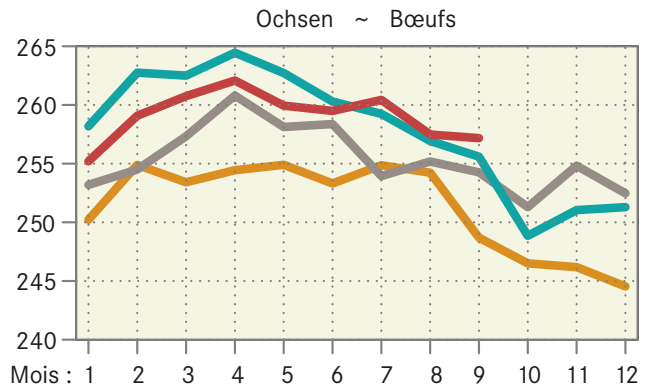
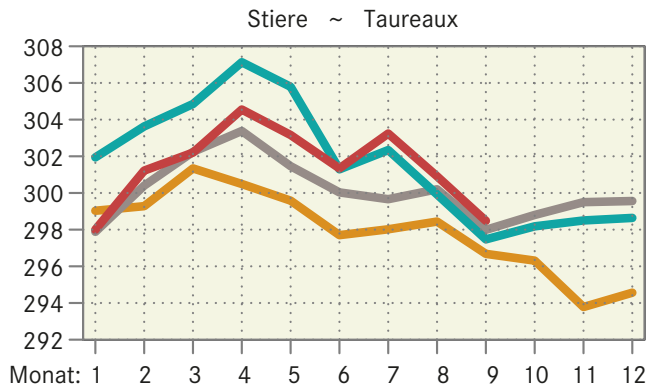
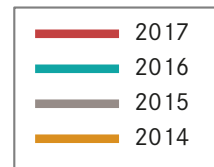

4.5 Kontrollierte Schlachtungen von inländischem Gross- und Kleinvieh Abattages contrôlés de gros et de petit bétail indigène

Ohne Hofschlachtungen in Stück; geniessbar und ungeniessbar

Sans abattages à la ferme, en pièces; propres ou impropres à la consommation

Monate	Stiere ¹ ~ Taureaux ¹		Ochsen ~ Bœufs		Rinder ~ Génisses		Bankvieh ¹ ~ Bétail d'étal ¹		Kühe ~ Vaches	
Mois	2016	2017 *	2016	2017 *	2016	2017 *	2016	2017 *	2016	2017 *
Jan	8 809	8 535	3 308	3 460	7 337	7 137	19 454	19 132	14 952	14 225
Feb	8 906	8 067	3 444	3 416	7 606	6 744	19 956	18 227	14 929	12 306
Mrz	8 630	9 615	3 879	3 817	7 624	7 771	20 133	21 203	13 133	12 210
Apr	9 358	8 349	3 377	2 767	7 516	6 439	20 251	17 555	12 306	9 682
Mai	9 674	9 910	3 771	3 247	7 343	7 776	20 788	20 933	10 944	11 487
Jun	9 018	9 610	3 534	3 310	7 157	7 017	19 709	19 937	10 971	11 898
Jul	7 632	7 668	2 988	2 953	5 700	5 910	16 320	16 531	11 539	13 682
Aug	8 300	8 532	3 275	3 138	6 577	6 524	18 152	18 194	11 833	12 314
Sep	8 918	8 311	3 025	3 008	6 895	6 645	18 838	17 964	13 424	12 800
Okt	8 809		3 272		7 618		19 699		16 177	
Nov	10 399		4 354		10 206		24 959		17 496	
Dez	8 482		3 565		7 361		19 408		13 046	
Jahr	106 935		41 792		88 940		237 667		160 750	
Jan-Sep	79 245	78 597	30 601	29 116	63 755	61 963	173 601	169 676	114 031	110 604
	Kälber ~ Veaux		Schweine ~ Porcs		Schafe ~ Moutons		Ziegen ~ Chèvres		Equiden ~ Equidés	
	2016	2017 *	2016	2017 *	2016	2017 *	2016	2017 *	2016	2017 *
Jan	18 810	18 523	223 630	234 632	14 261	15 788	861	944	202	148
Fév	21 317	18 915	220 594	206 341	15 694	16 806	1 797	1 563	162	133
Mar	22 159	24 098	219 498	232 143	25 813	20 094	11 103	4 927	160	124
Avr	21 912	18 365	203 712	192 639	17 042	19 299	3 619	11 356	124	97
Mai	20 878	19 635	211 783	219 559	17 444	17 149	4 249	3 770	136	115
Jun	20 018	19 461	222 135	218 216	16 220	16 031	2 315	3 320	137	100
Jul	16 562	15 639	211 414	210 404	11 277	12 020	1 187	1 393	109	96
Aoû	16 938	15 972	231 099	227 504	16 227	17 505	1 352	1 368	118	95
Sep	16 614	14 891	237 634	232 585	25 720	24 159	1 473	1 654	156	143
Oct	15 483		229 082		20 206		2 232		535	
Nov	17 532		236 813		19 630		2 185		580	
Déc	19 687		222 198		20 541		2 122		182	
Année	227 910		2 669 592		220 075		34 495		2 601	
Jan-sep	175 208	165 499	1 981 499	1 974 023	159 698	158 851	27 956	30 295	1 304	1 051

¹ Inklusive alte Stiere (Kategorie MA)¹ Y inclus les vieux taureaux (catégorie MA)

Agristat

Agristat

Inländische Schlachtungen nach Monat, in 1000 Schlachtungen
 Abattages indigènes par mois, en 1000 abattages

In 1000 Schlachtungen ~ En 1000 abattages

2017 2016 2015 2014

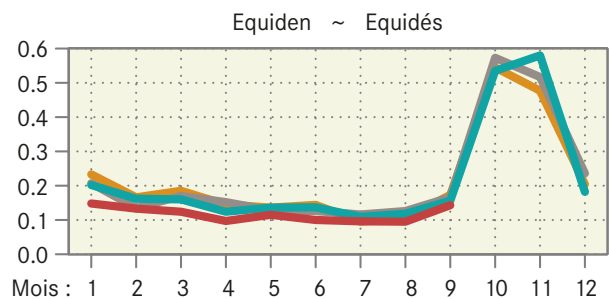
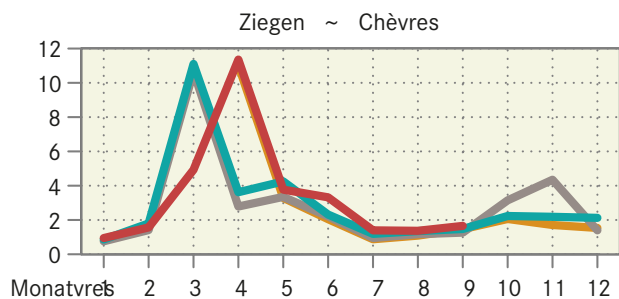
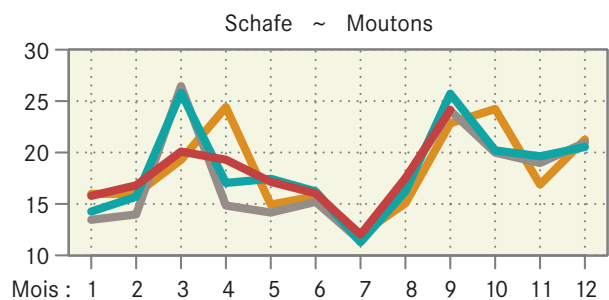
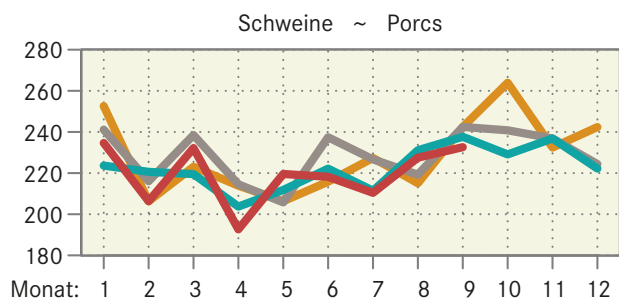
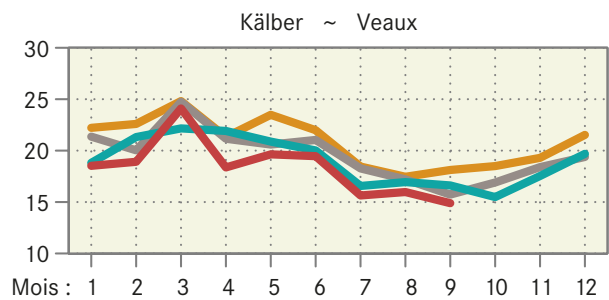
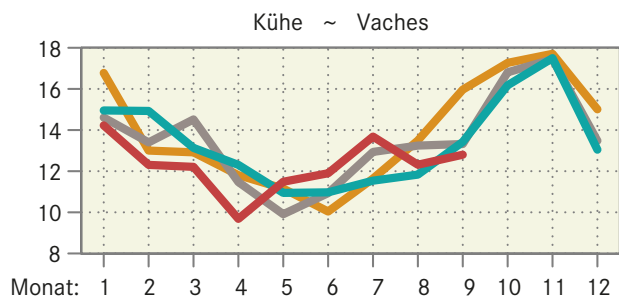
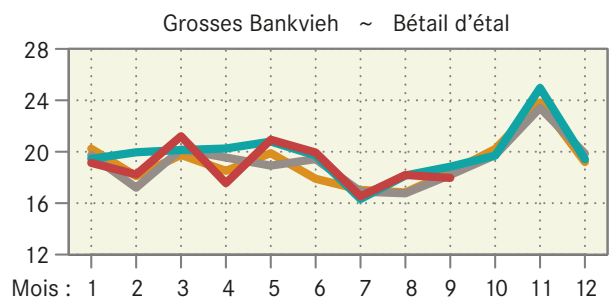
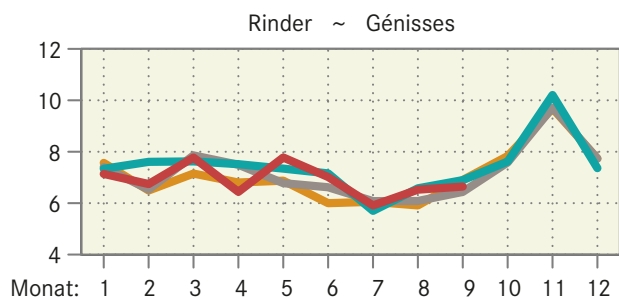
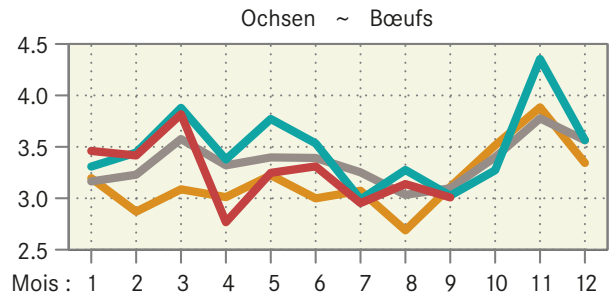
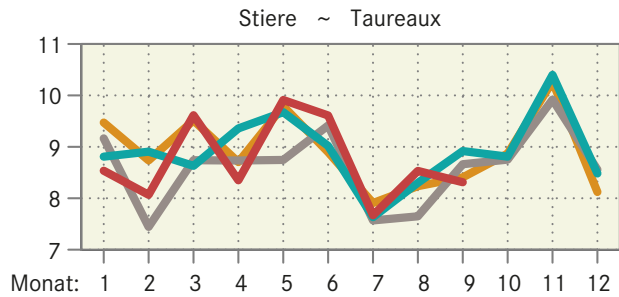

Inländische Schlachtungen über 12 Monate kumuliert
Abattages indigènes cumulés sur 12 mois

In 1000 Schlachtungen ~ En 1000 abattages

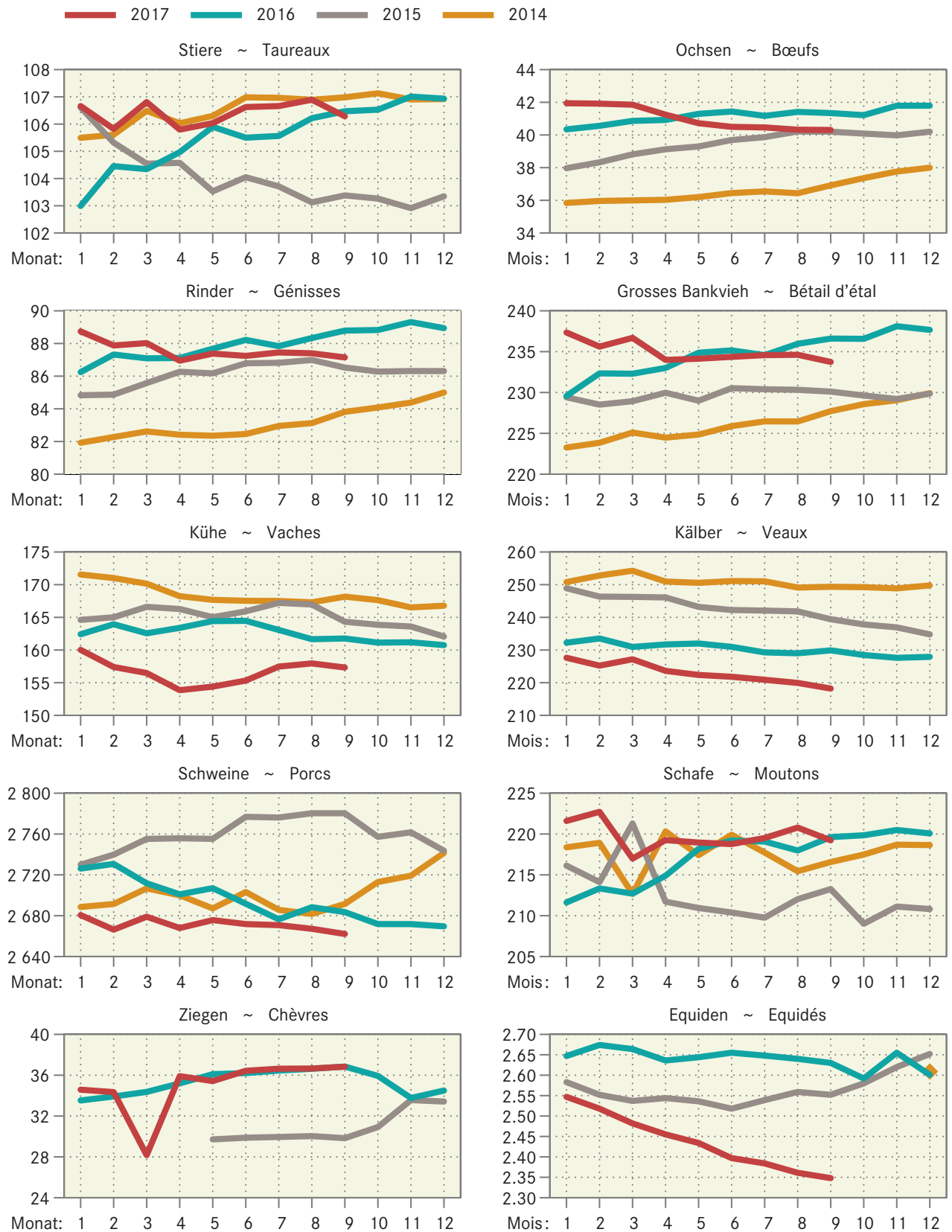

4.6 Fleischproduktion aus kontrollierten Schlachtungen von inländischem Gross- und Kleinvieh Production de viande des abattages contrôlés de gros et de petit bétail indigène

Tonnen Schlachtgewicht gemäss Definition der Schlachtgewichtsverordnung; geniessbar und ungeniessbar

Poids mort, en tonnes, selon définition de l'ordonnance sur le pesage des animaux abattus ; propres ou impropres à la consommation

Monate Mois	Stiere ~ Taureaux		Ochsen ~ Bœufs		Rinder ~ Génisses		Kühe ~ Vaches		Grossvieh ~ Gros bétail	
	2016	2017 *	2016	2017 *	2016	2017 *	2016	2017 *	2016	2017 *
Jan	2 654	2 543	850	882	1 921	1 858	4 600	4 246	10 025	9 530
Feb	2 699	2 430	900	884	2 002	1 767	4 628	3 812	10 230	8 893
Mrz	2 627	2 905	1 013	995	1 986	2 036	4 048	3 793	9 674	9 729
Apr	2 871	2 542	889	724	1 975	1 693	3 794	3 005	9 528	7 965
Mai	2 954	3 004	986	843	1 920	2 045	3 381	3 554	9 240	9 446
Jun	2 712	2 896	915	858	1 860	1 845	3 376	3 683	8 864	9 282
Jul	2 303	2 325	771	769	1 471	1 542	3 481	4 132	8 025	8 767
Aug	2 485	2 567	837	807	1 693	1 705	3 509	3 655	8 524	8 734
Sep	2 647	2 481	769	773	1 783	1 739	3 951	3 780	9 150	8 773
Okt	2 621		811		1 957		4 785		10 173	
Nov	3 097		1 088		2 650		5 219		12 053	
Dez	2 526		892		1 899		3 934		9 250	
Jahr	32 194		10 721		23 116		48 705		114 736	
Jan - Sep	23 951	23 694	7 931	7 536	16 611	16 230	34 768	33 660	83 260	81 120
	Kälber ~ Veaux		Rindvieh ~ Bovins		Schweine ~ Porcs		Schafe ~ Moutons		Ziegen ~ Chèvres	
	2016	2017 *	2016	2017 *	2016	2017 *	2016	2017 *	2016	2017 *
Jan	2 285	2 294	12 310	11 824	19 953	21 182	310	344	10	11
Fév	2 643	2 381	12 873	11 274	19 658	18 539	343	362	21	18
Mar	2 763	3 068	12 437	12 798	19 524	20 823	547	432	84	47
Avr	2 774	2 345	12 302	10 310	18 110	17 215	378	385	34	86
Mai	2 655	2 503	11 896	11 950	18 771	19 558	381	364	41	34
Jun	2 519	2 460	11 383	11 742	19 615	19 387	348	339	26	32
Jul	2 088	1 966	10 114	10 733	18 594	18 563	235	256	14	15
Aoû	2 158	2 024	10 682	10 757	20 583	20 440	334	357	18	20
Sep	2 095	1 879	11 245	10 652	21 206	20 979	522	501	22	24
Oct	1 920		12 093		20 562		420		35	
Nov	2 142		14 195		21 351		409		33	
Déc	2 370		11 620		19 903		427		19	
Année	28 413		143 149		237 831		4 653		358	
Jan - sep	21 981	20 919	105 241	102 039	176 014	176 685	3 397	3 340	270	285

Berechnet aufgrund der Schlachtungen gemäss Tabelle 4.5 und der Durchschnittsgewichte gemäss Tabelle 4.4

Calculé sur la base des abattages selon le tableau 4.5 et des poids moyens selon le tableau 4.4

Agristat

Agristat

4.7 Fleisch von Gross- und Kleinvieh Viande de gros et de petit bétail

In Tonnen Schlachtgewicht (SG) oder verkaufsfertig (VFF), ohne Fleischanfall aus nicht kontrollierten Hausschlachtungen und Organteile;
Für Einfuhr und Ausfuhr wurden Auszüge der folgenden Zollkapitel verwendet: 1 (Lebendvieh), 2 (unverarbeitetes Fleisch), 16, 19, 21 (verarbeitetes Fleisch).
En tonnes poids mort (PM) ou prête à la vente (VPV), sans viande d'abattages domestiques non contrôlés et sans abats comestibles ;
Pour l'exportation et l'importation, des extraits des chapitres suivants : 1 (animaux vivants), 2 (viande non transformée), 16, 19, 21 (viande transformée).

	Einheit	September			Januar - September			Unité	
		Septembre			Januar - septembre				
		2016	2017 *	%	2016	2017 *	%		
Rindfleisch (Grossviehfleisch)								Viande de bœuf (gros bétail)	
Inlandproduktion	SG	9 150	8 773	-4.1	83 260	81 120	-2.6	PM	Production indigène
Einfuhr in Form von									Importations
Lebendvieh	SG	36	33	-10.0	400	300	-25.1	PM	des animaux vivants
unverarbeitetes Fleisch	VFF	940	1 486	58.1	14 112	15 073	6.8	VPV	de viande non transformée
verarbeitetes Fleisch	VFF	212	189	-10.5	2 309	1 880	-18.6	VPV	de viande transformée
Ausfuhr									Exportations
unverarbeitetes Fleisch	VFF	275	373	36.0	2 561	2 444	-4.6	VPV	de viande non transformée
verarbeitetes Fleisch	VFF	49	82	67.0	456	485	6.3	VPV	de viande transformée
Kalbfleisch									Viande de veau
Inlandproduktion	SG	2 095	1 879	-10.3	21 981	20 919	-4.8	PM	Production indigène
Einfuhr in Form von									Importations
Lebendvieh	SG	16	18	8.8	181	162	-10.6	PM	des animaux vivants
unverarbeitetes Fleisch	VFF	18	16	-11.9	149	202	35.7	VPV	de viande non transformée
verarbeitetes Fleisch	VFF	-	-	-	-	-	-	VPV	de viande transformée
Ausfuhr									Exportations
unverarbeitetes Fleisch	VFF	0	-	...	6	18	...	VPV	de viande non transformée
verarbeitetes Fleisch	VFF	-	-	-	-	-	-	VPV	de viande transformée
Schweinefleisch									Viande de porc
Inlandproduktion	SG	21 206	20 979	-1.1	176 014	176 685	0.4	PM	Production indigène
Einfuhr in Form von									Importations
Lebendvieh	SG	12	11	-9.2	55	37	-32.5	PM	des animaux vivants
unverarbeitetes Fleisch	VFF	408	304	-25.3	3 907	3 975	1.8	VPV	de viande non transformée
verarbeitetes Fleisch	VFF	370	366	-0.8	3 395	3 261	-4.0	VPV	de viande transformée
Ausfuhr									Exportations
unverarbeitetes Fleisch	VFF	96	221	...	1 086	1 782	64.0	VPV	de viande non transformée
verarbeitetes Fleisch	VFF	41	37	-11.6	367	360	-2.0	VPV	de viande transformée
Schaffleisch									Viande de mouton
Inlandproduktion	SG	522	501	-4.1	3 397	3 340	-1.7	PM	Production indigène
Einfuhr in Form von									Importations
Lebendvieh	SG	-	-	-	-	-	-	PM	des animaux vivants
unverarbeitetes Fleisch	VFF	653	615	-5.8	5 279	4 943	-6.4	VPV	de viande non transformée
verarbeitetes Fleisch	VFF	1	1	-30.2	11	17	54.0	VPV	de viande transformée
Ausfuhr									Exportations
unverarbeitetes Fleisch	VFF	0	-	...	0	0	-54.0	VPV	de viande non transformée
verarbeitetes Fleisch	VFF	0	0	59.9	2	2	-22.2	VPV	de viande transformée
Total Fleisch von Schlachttieren									Total de la viande d'animaux de boucherie
Inlandproduktion	SG	32 973	32 132	-2.6	284 652	282 064	-0.9	PM	Production indigène
Einfuhr in Form von									Importations
Lebendvieh	SG	65	61	-5.1	637	500	-21.6	PM	des animaux vivants
unverarbeitetes Fleisch	VFF	2 019	2 421	19.9	23 447	24 194	3.2	VPV	de viande non transformée
verarbeitetes Fleisch	VFF	583	557	-4.4	5 715	5 157	-9.8	VPV	de viande transformée
Ausfuhr									Exportations
unverarbeitetes Fleisch	VFF	371	594	60.2	3 653	4 243	16.2	VPV	de viande non transformée
verarbeitetes Fleisch	VFF	91	119	31.1	825	846	2.6	VPV	de viande transformée

Fleischproduktion gemäss Tabelle 4.6

Production de viande selon tableau 4.6

Agristat

Agristat

4.8 Fleisch von Gross- und Kleinvieh, verkaufsfertig Viande de gros et de petit bétail, prête à la vente

In Tonnen, ohne Fleischanfall aus nicht kontrollierten Hofschlachtungen und Organteile. Für Einfuhr und Ausfuhr wurden Auszüge der folgenden Zollkapitel verwendet: 1 (Lebendvieh), 2, 16, 19, 21 (Fleisch).

En tonnes, sans viande d'abattages domestiques non contrôlés et sans abats comestibles. Pour l'exportation et l'importation, des extraits des chapitres suivants : 1 (animaux vivants), 2, 16, 19, 21 (viande).

	September			Januar - September			
	Septembre			Janvier - septembre			
	2016	2017 *	%	2016	2017 *	%	
Rindfleisch (Grossviehfleisch)	5 934	5 689	-4.1	54 040	52 666	-2.5	Viande de bœuf (gros bétail)
Inlandproduktion							Production indigène
Einfuhr in Form von							Importations
Lebendvieh	23	21	-10.2	260	194	-25.3	des animaux vivants
Fleisch	1 152	1 676	45.5	16 421	16 953	3.2	de viande
Total	1 175	1 697	44.3	16 681	17 147	2.8	Total
Ausfuhr	324	455	40.7	3 017	2 929	-2.9	Exportations
Verfügbar	6 786	6 930	2.1	67 704	66 884	-1.2	Disponible
%-Anteil der Einfuhr	17.3	24.5		24.6	25.6		Importation en %
Kalbfleisch							Viande de veau
Inlandproduktion	1 425	1 278	-10.3	14 947	14 225	-4.8	Production indigène
Einfuhr in Form von							Importations
Lebendvieh	11	12	8.8	123	110	-10.6	des animaux vivants
Fleisch	18	16	-11.9	149	202	35.7	de viande
Total	29	28	-4.0	273	313	14.7	Total
Ausfuhr	0	-	...	6	18	...	Exportations
Verfügbar	1 454	1 306	-10.2	15 214	14 520	-4.6	Disponible
%-Anteil der Einfuhr	2.0	2.2		1.8	2.2		Importation en %
Schweinefleisch							Viande de porc
Inlandproduktion	15 692	15 525	-1.1	130 250	130 747	0.4	Production indigène
Einfuhr in Form von							Importations
Lebendvieh	9	8	-9.2	41	28	-32.5	des animaux vivants
Fleisch	777	671	-13.7	7 302	7 236	-0.9	de viande
Total	786	679	-13.6	7 343	7 263	-1.1	Total
Ausfuhr	137	257	87.2	1 453	2 141	47.4	Exportations
Verfügbar	16 341	15 946	-2.4	136 140	135 869	-0.2	Disponible
%-Anteil der Einfuhr	4.8	4.3		5.4	5.3		Importation en %
Schaffleisch							Viande de mouton
Inlandproduktion	392	376	-4.1	2 548	2 505	-1.7	Production indigène
Einfuhr in Form von							Importations
Lebendvieh	-	-	-	-	-	-	des animaux vivants
Fleisch	654	616	-5.9	5 290	4 960	-6.2	de viande
Total	654	616	-5.9	5 290	4 960	-6.2	Total
Ausfuhr	0	0	41.9	2	2	-24.7	Exportations
Verfügbar	1 046	991	-5.2	7 835	7 463	-4.8	Disponible
%-Anteil der Einfuhr	62.6	62.1		67.5	66.5		Importation en %
Total Fleisch von Schlachttieren							Total de la viande d'animaux de boucherie
Inlandproduktion	23 443	22 866	-2.5	201 785	200 143	-0.8	Production indigène
Einfuhr in Form von							Importations
Lebendvieh	43	41	-5.1	424	332	-21.7	des animaux vivants
Fleisch	2 602	2 978	14.5	29 162	29 351	0.6	de viande
Total	2 645	3 020	14.2	29 586	29 683	0.3	Total
Ausfuhr	461	713	54.5	4 478	5 090	13.7	Exportations
Verfügbar	25 626	25 173	-1.8	226 893	224 736	-1.0	Disponible
%-Anteil der Einfuhr	10.3	12.0		13.0	13.2		Importation en %

Fleischproduktion gemäss Tabelle 4.6

Production de viande selon tableau 4.6

Fleisch von Gross- und Kleinvieh, verkaufsfertig
Viande de gros et de petit bétail, prête à la vente

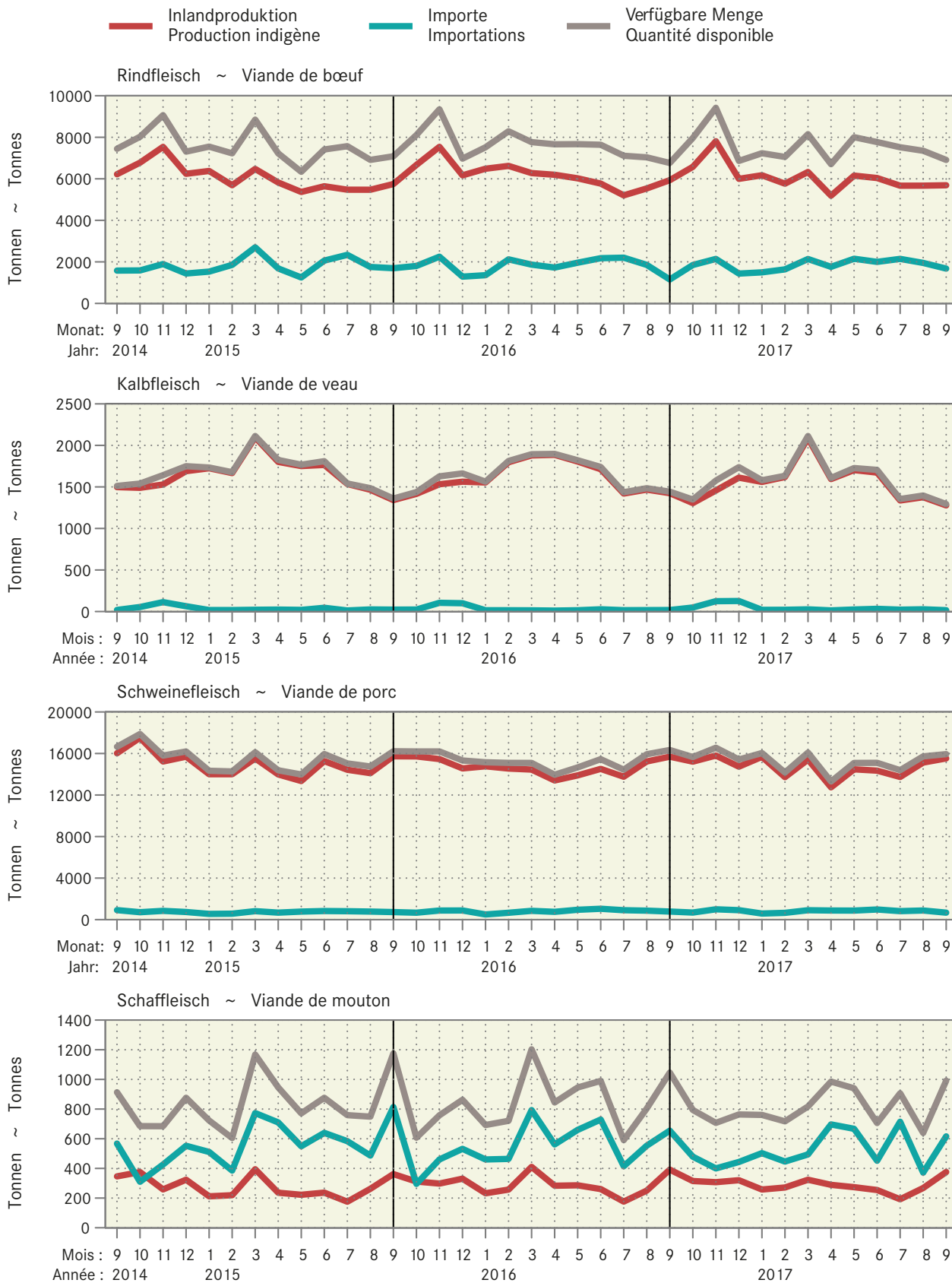

Fleisch von Gross- und Kleinvieh, verkaufsfertig
Viande de gros et de petit bétail, prête à la vente

Über 12 Monate kumulierte Werte, in Tausend Tonnen ~ Valeurs cumulées sur 12 mois, en milliers de tonnes

— 2017 — 2016 — 2015 — 2014

Produktion ~ Production

Einfuhr ~ Importation

Verfügbar ~ Disponible

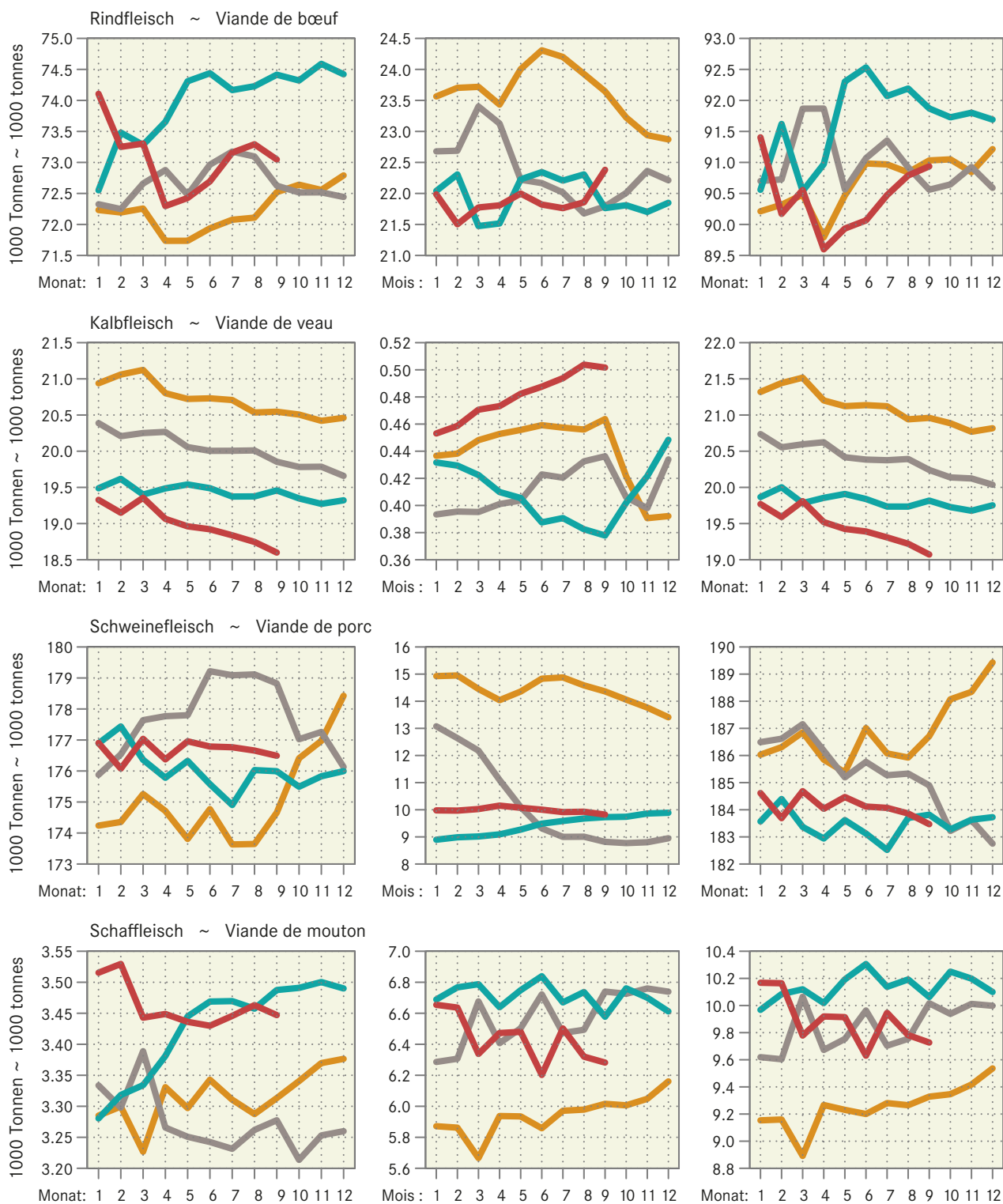

4.9 Produktion und Einfuhr von Eiern Production et importation d'œufs

Position	Einheit Unité	September			Januar - September			Position
		Septembre			Janvier - septembre			
		2016	2017	%	2016	2017	%	
Inlandproduktion ¹	1000 St. ~ Pce	74 388	77 134	3.7	673 595	681 761	1.2	Production indigène
Einfuhr								Importation
Gesamteinfuhr nach Gewicht								Importation par poids
Schaleneier ²	t	2 032	2 031	-0.0	19 220	19 351	0.7	Œufs en coquille
Flüssigeier ³	t	666	631	-5.3	5 537	5 607	1.3	Œufs liquides
Trockeneier ⁴	t	68	75	10.1	589	565	-4.1	Œufs secs
Bruteier ⁵	t	180	187	4.0	1 837	1 783	-3.0	Œufs à couvrir
Zur menschlichen Ernährung, umgerechnet in Stück								Pour l'alimentation humaine, converti en pièces
Schaleneier ⁶	1000 St. ~ Pce	33 705	33 691	-0.0	318 854	321 017	0.7	Œufs en coquille
Flüssigeier ⁷	1000 St. ~ Pce	13 716	12 988	-5.3	113 950	115 394	1.3	Œufs liquides
Trockeneier ⁸	1000 St. ~ Pce	5 468	6 019	10.1	47 137	45 184	-4.1	Œufs secs
Total	1000 St. ~ Pce	52 889	52 698	-0.4	479 940	481 595	0.3	Total
Verfügbar zur menschlichen Ernährung	1000 St. ~ Pce	127 277	129 832	2.0	1 153 536	1 163 356	0.9	Disponible pour l'alimentation humaine
Einfuhr von Schaleneiern (ohne Bruteier)								Importations d'œufs en coquille (sans les œufs à couvrir)
Wert franko Grenze	1000 CHF	3 252	3 499	7.6	31 552	30 869	-2.2	Valeur franco frontière
Preis franko Grenze	Rp./Ei ~ Ct./œuf	10	10	7.6	10	10	-2.8	Prix franco frontière

¹ Schätzung auf der Basis der monatlichen Einstellungen von Junghennen
² Zolltarif Nummern: 0407.2110, 2190, 2910, 2990, 9010, 9090
³ Zolltarif Nummern: 0408.1910, 1990, 9910, 9990, 3502.1910, 1990
⁴ Zolltarif Nummern: 0408.1110, 1190, 9110, 9190, 3502.1110, 1190
⁵ Zolltarif Nummern: 0407.1110, 1190, 1910, 1990
⁶ Berechnungsgrundlage: 1kg Schaleneier = 16.6 Eier
⁷ Berechnungsgrundlage: 1kg Flüssigeier ohne Schale = 20.58 Eier
⁸ Berechnungsgrundlage: 1kg Trockeneier ohne Schale = 80 Eier

¹ Estimation sur la base de la mise en poulailler mensuelle de poulettes
² Numéros du tarif : 0407.2110, 2190, 2910, 2990, 9010, 9090
³ Numéros du tarif : 0408.1910, 1990, 9910, 9990, 3502.1910, 1990
⁴ Numéros du tarif : 0408.1110, 1190, 9110, 9190, 3502.1110, 1190
⁵ Numéros du tarif : 0407.1110, 1190, 1910, 1990
⁶ Base de calcul : 1 kg d'œufs en coquille = 16.6 œufs
⁷ Base de calcul : 1 kg d'œufs liquides sans coquille = 20.58 œufs
⁸ Base de calcul : 1 kg d'œufs secs sans coquille = 80 œufs

Agristat; Aviforum; Eidgenössische Zollverwaltung (EZV)

Agristat ; Aviforum ; Administration fédérale des douanes (AFD)

Importe und Inlandproduktion von Eiern Importation et production indigène d'œufs

— 2017 — 2016 — 2015

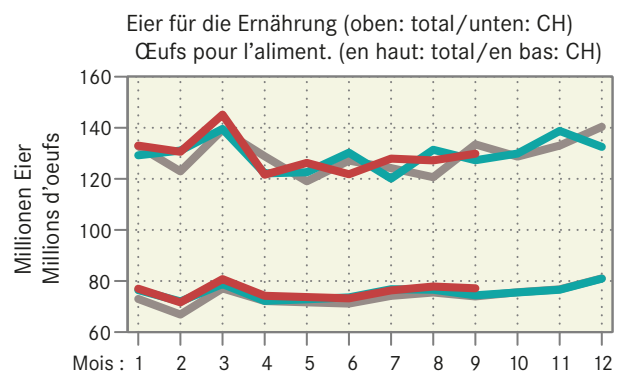
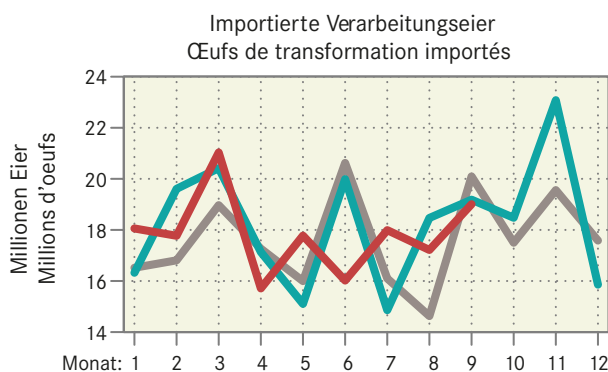
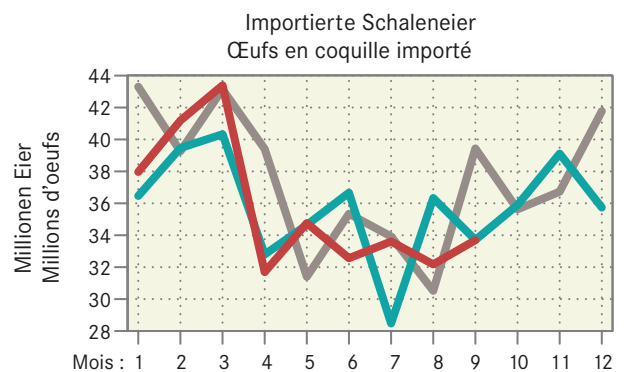
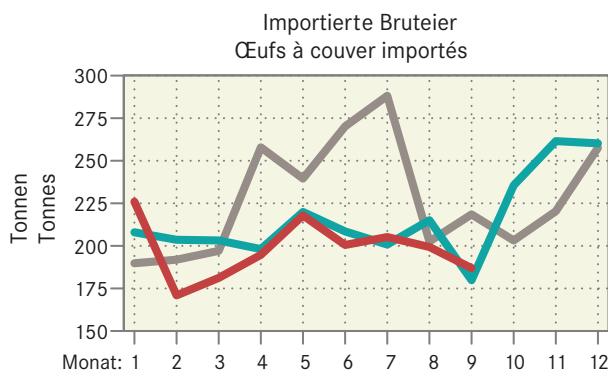

4.10 Schlachtgeflügelproduktion, monatlich erfasste Menge Production de volaille de boucherie, quantité relevée mensuellement

In Tonnen ~ En tonnes

Organisation, Erzeugnis	September			Januar - September			Organisation, produits	
	Septembre			Janvier - septembre				
	2016	2017	%	2016	2017	%		
Wareneingang, Lebendgewicht							Entrée d'animaux, poids vif	
Bell Poulets	3 669	3 364	-8.3	31 296	30 771	-1.7	Bell	Poulets
Micarna Poulets	4 078	4 201	3.0	38 780	39 258	1.2	Micarna	Poulets
Andere Poulets	185	153	-17.4	1 455	1 384	-4.9	Autres	Poulets
Truten	18	21	21.1	144	187	29.3		Dindes
Übriges Geflügel	4	0	-92.0	30	3	-90.9		Autre volaille
Frifag Poulets	1 703	1 414	-17.0	15 300	14 140	-7.6	Frifag	Poulets
Truten	237	169	-28.9	1 550	1 592	2.7		Dindes
Kneuss Poulets	1 091	1 219	11.8	9 223	10 815	17.3	Kneuss	Poulets
Lebendgewicht total	10 984	10 540	-4.0	97 778	98 148	0.4	Poids vif total	
	2016	2017	Veränd. in t	2016	2017	Variation en t		
Wareneingang, Schlachtgewicht							Entrée d'animaux, poids mort	
Bell Poulets	2 495	2 287	-208	21 281	20 924	-357	Bell	Poulets
Micarna Poulets	2 773	2 856	83	26 370	26 695	325	Micarna	Poulets
Andere Poulets	126	104	-22	989	941	-48	Autres	Poulets
Truten	13	16	3	108	141	32		Dindes
Übriges Geflügel	3	0	-2	22	2	-20		Autre volaille
Frifag Poulets	1 158	961	-196	10 404	9 615	-789	Frifag	Poulets
Truten	178	127	-51	1 163	1 199	36		Dindes
Kneuss Poulets	742	829	87	6 272	7 354	1 083	Kneuss	Poulets
Schlachtgewicht total	7 487	7 181	-306	66 609	66 871	262	Poids mort total	

Geflügelschlächtereien; Berechnungen durch Agristat

Abattoirs de volailles; calculs par Agristat

4.11 Produktion, Einfuhr, Ausfuhr und Verbrauch von Geflügelfleisch Production, importations, exportations et consommation de viande de volaille

In Tonnen Schlachtgewicht (SG) oder verkaufsfertig (VFF). Für Einfuhr und Ausfuhr wurden Auszüge der folgenden Zollkapitel verwendet: 2 (unverarbeitetes Fleisch), 16 und 19 (verarbeitetes Fleisch).

En tonnes poids mort (PM) ou prête à la vente (VPV). Pour l'exportation et l'importation, des extraits des chapitres suivants sont considérés : 2 (viande non transformée), 16 et 19 (viande transformée).

Position	Einheit	September			Januar - September			Unité	Position
		Septembre			Janvier - septembre				
		2016	2017	%	2016	2017	%		
Inlandproduktion, Eigenverbrauch der Produzenten und Markt	SG VFF	7 658 4 915	7 346 4 712	-4.1 -4.1	68 133 43 695	68 402 43 873	0.4 0.4	PM VPV	Production indigène, autoconsommation par les producteurs et vente
Einfuhr unverarbeitetes Fleisch verarbeitetes Fleisch	VFF VFF	3 373 593	4 385 539	30.0 -9.1	29 312 5 304	28 648 4 890	-2.3 -7.8	VPV VPV	Importations de viande non transformée de viande transformée
Total	VFF	3 966	4 924	24.1	34 616	33 537	-3.1	VPV	Total
Ausfuhr unverarbeitetes Fleisch verarbeitetes Fleisch	VFF VFF	261 64	318 40	22.1 -36.5	2 490 312	2 653 833	6.6 167.1	VPV VPV	Exportations de viande non transformée de viande transformée
Total	VFF	325	359	10.6	2 801	3 485	24.4	VPV	Total
Verfügbar	VFF	8 557	9 277	8.4	75 510	73 925	-2.1	VPV	Disponible
Inlandanteil	%	57	51	-11.6	58	59	2.6	%	Part indigène

Eidgenössische Zollverwaltung (EZV); Agristat

Administration fédérale des douanes (AFD); Agristat

Verfügbare Menge, Inlandproduktion und Importe von Geflügelfleisch Quantité disponible, production indigène et importation de viande de volaille

Verkaufsfertiges Fleisch (VFF) in Tonnen ~ Viande prête à la vente (VPV) en tonnes

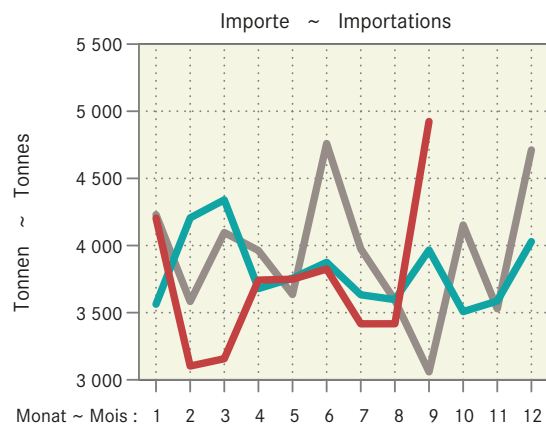
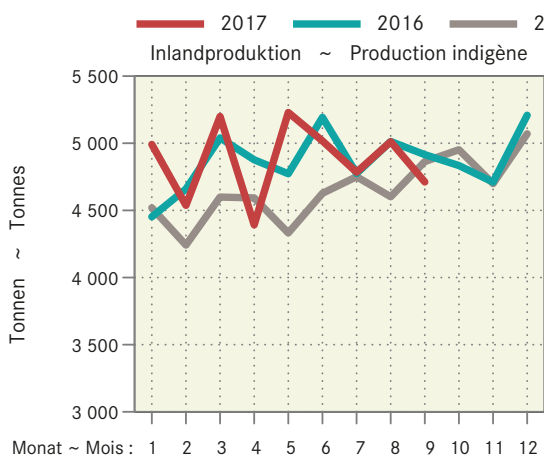
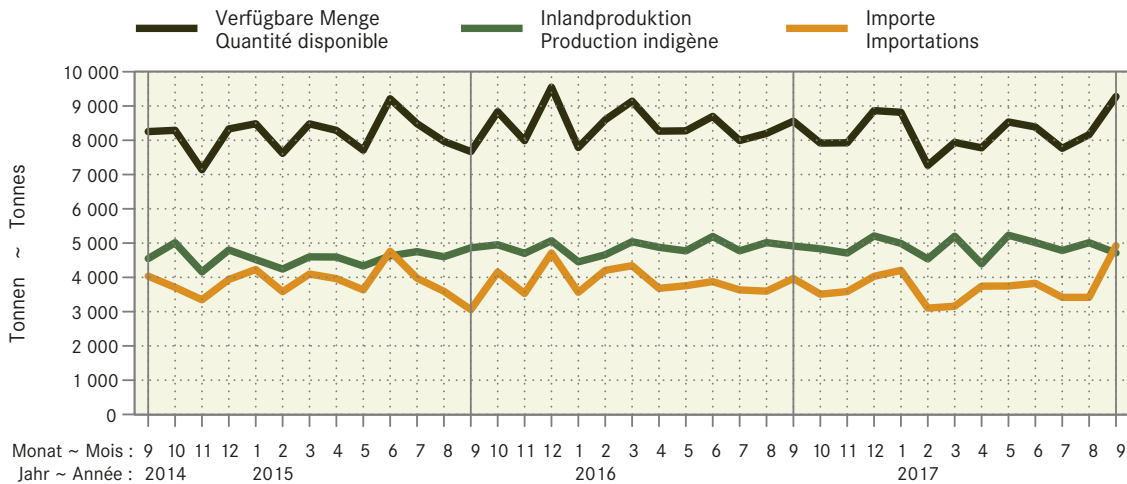

4.12 Produktion von Küken, mutmasslicher Anfall von Junghennen und Pouletfleisch Production de poussins, production estimée de poulettes et de viande de poulet

Monate	Inländische Hennenkükenproduktion und Einfuhr ¹ , Stück				Inländische Mastkükenproduktion und Einfuhr ¹ , Stück			
Mois	Production indigène de poussins de poules pondeuses et importation ¹ , pièces				Production indigène de poussins de type chair et importation ¹ , pièces			
	2015	2016	2017	%	2015	2016	2017	%
Januar	298 518	323 357	339 897	5.1	5 883 207	5 740 671	5 783 180	0.7
Februar	289 796	335 558	268 323	-20.0	5 117 896	5 367 400	5 340 380	-0.5
März	348 637	262 145	348 990	33.1	5 781 096	5 946 188	5 937 838	-0.1
April	206 810	255 127	300 237	17.7	5 438 443	5 442 473	5 823 485	7.0
Mai	357 311	288 405	325 217	12.8	5 884 112	6 234 387	6 271 544	0.6
Juni	351 013	384 828	363 805	-5.5	5 554 029	5 783 061	5 640 503	-2.5
Juli	134 590	185 342	127 034	-31.5	5 826 204	6 070 396	5 983 526	-1.4
August	75 782	87 510	172 033	96.6	6 143 442	5 754 857	5 759 607	0.1
September	370 048	374 388	433 127	15.7	5 701 260	5 771 447	5 934 475	2.8
Oktober	81 986	106 819			5 960 119	5 725 412		
November	61 560	73 624			5 441 521	5 736 673		
Dezember	294 261	273 843			5 776 222	5 987 059		
Jahr	2 870 311	2 950 947			68 507 551	69 560 023		
Monate	Junghennenanfall (-einstellungen) ² , Stück				Poulets ³ , Tonnen			
Mois	Production de poulettes (mise en poulaier) ² , pièces				Poulets ³ , tonnes			
	2016	2017	2018	%	2015	2016	2017	%
Janvier	73 509	84 885	166 872	96.6	6 993	7 055	7 373	4.5
Février	358 947	363 156	420 133	15.7	7 293	7 243	7 402	2.2
Mars	79 526	103 615			6 918	6 986	6 995	0.1
Avril	59 713	71 416			6 854	7 115	7 093	-0.3
Mai	285 433	265 628			7 056	7 162	7 396	3.3
Juin	313 657	329 700			7 120	7 343	7 606	3.6
Juillet	325 491	260 273			7 193	7 557	7 491	-0.9
Août	254 281	338 520			7 157	7 454	7 310	-1.9
Septembre	247 473	291 230			7 527	7 437	7 385	-0.7
Octobre	279 753	315 461			7 449	7 249	7 354	1.5
Novembre	373 283	352 891			7 334	7 230		
Décembre	179 782	123 223			7 170	7 208		
Année	2 830 848	2 899 997			86 064	87 038		

¹ Die Wochenmeldungen werden jeweils anhand der Zahl der Wochentage auf die Monate aufgeteilt

² Annahme: Abgang von 3 % der Küken bis zum Legebeginn nach rund 5 Monaten

³ Annahmen: Abgang von 2.5 % der Küken bis zur Schlachtreife nach rund 45 Tagen, durchschnittliches Schlachtgewicht von 1.29 kg

¹ Les indications des rapports hebdomadaires sont réparties sur les mois en fonction du nombre des jours de chaque semaine et leur appartenance aux mois respectifs

² Supposition: Mortalité de 3% des poussins entre la naissance et le début de la ponte environ 5 mois plus tard

³ Suppositions: Mortalité de 2.5 % jusqu'à la fin de la période d'engraissement après 45 jours, poids mort moyen de 1.29 kg

Aviforum; Berechnungen durch Agristat

Aviforum ; calculs par Agristat

4.13 Nettoerzeugung von Fleisch in den EU-Ländern Production nette de viande dans les pays de l'UE

In 1000 Tonnen ~ En 1000 tonnes

Länder	Rinder und Kälber, Nettoerzeugung (Schlachtungen) 1000 t					Schweine, Nettoerzeugung (Schlachtungen) 1000 t					Pays
	Bovins (Total), Production nette (abattages) 1000 t					Porcs, Production nette (abattages) 1000 t					
	2012	2013	2014	2015	2016	2012	2013	2014	2015	2016	
Belgien	262.3	249.9	257.7	267.9	278.4	1 109.6	1 130.6	1 118.31	124.3	1 060.5	Belgique
Dänemark	125.4	125.2	125.6	120.6	129.4	1 603.7	1 589.4	1 593.91	598.7	1 566.6	Danemark
Deutschland	1 140.0	1 106.0	1 128.0	1 124.0	1 148.0	5 459.0	5 474.0	5 507.05	562.0	5 579.0	Allemagne
Griechenland	56.2	50.1	46.0	41.9	40.2	114.6	108.6	96.2	90.0	93.5	Grèce
Spanien	591.4	580.8	578.6	626.1	637.0	3 466.3	3 431.2	3 620.2	3 895.9	4 181.1	Espagne
Frankreich	1 477.2	1 407.9	1 420.4	1 451.0	1 461.7	1 957.4	1 938.8	1 943.61	967.6	2 206.4	France
Irland	495.4	517.6	581.8	564.1	588.4	241.5	239.3	254.1	276.4	282.7	Irlande
Italien	981.1	855.3	709.4	788.3	809.7	1 620.7	1 625.5	1 327.81	485.8	1 544.1	Italie
Luxemburg	8.5	8.0	8.5	9.1	9.4	10.3	10.9	11.9	12.3	13.8	Luxembourg
Niederlande	373.4	379.1	376.2	382.5	416.1	1 331.7	1 307.0	1 370.91	456.2	1 452.8	Pays-Bas
Österreich	221.1	227.2	221.6	228.8	227.4	529.8	528.2	525.6	527.8	511.5	Autriche
Portugal	93.0	87.1	79.8	88.6	91.1	362.3	345.9	360.0	377.5	375.4	Portugal
Finnland	80.4	80.4	82.3	85.8	86.4	192.8	194.5	186.1	191.9	190.1	Finland
Schweden	135.3	135.7	142.0	144.0	131.3	233.0	234.1	236.2	233.5	233.9	Suède
Ver. Königreich	882.6	847.7	877.6	883.2	911.7 *	824.6	832.9	862.1	898.3	919.2 *	Royaume-Uni
Tschechien	65.7	64.8	65.5	68.3	71.9	239.8	234.3	236.0	227.7	220.3	Rép. Tchèque
Estland	7.2	7.6	...	9.6	9.4	...	34.6	40.6	42.4	42.8	Estonie
Zypern	5.3	4.6	4.6	5.0	7.7	51.7	48.7	42.6	43.4	43.9	Chypre
Lettland	16.4	15.7	17.0	17.4	17.7	24.0	26.2	28.2	29.3	31.2	Lettonie
Litauen	39.9	36.8	39.1	44.1	42.3	58.9	67.0	66.5	66.2	60.4	Lituanie
Ungarn	24.7	22.6	23.1	26.4	28.1	345.9	336.7	368.6	409.3	431.8	Hongrie
Malta	1.1	1.1	1.1	1.0	1.2	5.7	5.9	6.2	5.6	4.9	Malte
Polen	371.0	339.0	412.7	471.0	501.5	1 695.2	1 684.3	1 838.51	906.1	1 963.0	Pologne
Slowenien	33.1	32.1	31.6	33.6	35.7	21.0	19.0	20.2	20.2	22.7	Slovénie
Slowakei	9.8	9.5	8.8	8.4	8.3	54.2	52.4	33.8	45.2	48.3	Slovaquie
Bulgarien	5.3	5.7	4.8	5.3	6.7	48.8	52.1	53.7	60.7	65.7	Bulgarie
Rumänien	28.8	29.3	29.2	44.5	57.5	282.1	308.4	324.9	330.5	337.0	Roumanie
Kroatien	46.8	47.3	44.4	42.3	44.4	85.6	79.8	68.7	73.0	79.9	Croatie
Schweiz	144.1	142.8	143.1	141.3	143.9	241.8	234.7	241.2	240.6	237.9	Suisse
Länder	Schafe und Ziegen, Nettoerzeugung (Schlachtungen) 1000 t					Einhüfer, Nettoerzeugung (Schlachtungen) 1000 t					Pays
	Ovins et caprins, Production nette (abattages) 1000 t					Equides, Production nette (abattages) 1000 t					
	2012	2013	2014	2015	2016	2012	2013	2014	2015	2016	
Belgien	2.2	2.4	2.6	2.7	3.0	Belgique
Dänemark	1.7	1.6	1.7	1.8	1.6	Danemark
Deutschland	22.0	20.0	19.0	21.0	22.0	Allemagne
Griechenland	99.4	85.7	82.3	76.8	74.5	Grèce
Spanien	131.7	127.2	122.8	125.8	127.0	Espagne
Frankreich	89.3	86.5	86.7	86.9	89.3	France
Irland	53.7	57.5	57.6	58.4	61.0	Irlande
Italien	32.2	36.6	26.6	35.4	32.9	Italie
Luxemburg	0.0	0.0	0.1	0.1	0.1	Luxembourg
Niederlande	14.6	13.8	14.3	14.5	14.4	Pays-Bas
Österreich	8.4	8.5	8.0	7.8	7.3	Autriche
Portugal	10.6	10.8	10.9	11.3	10.8	Portugal
Finnland	0.9	0.9	1.0	1.2	1.3	Finland
Schweden	5.0	4.9	5.1	5.1	5.0	Suède
Ver. Königreich	276.1	190.3	298.5	300.5	289.9 *	Royaume-Uni
Tschechien	0.2	0.2	0.2	0.2	Rép. Tchèque
Estland	0.1	0.1	0.1	0.1	0.1	Estonie
Zypern	5.7	5.3	5.2	5.4	4.6	Chypre
Lettland	0.3	0.2	0.2	0.3	0.4	Lettonie
Litauen	0.1	0.1	0.1	0.1	0.2	Lituanie
Ungarn	0.2	0.3	0.3	0.4	0.6	Hongrie
Malta	0.1	0.1	0.1	0.1	0.1	Malte
Polen	0.7	0.7	0.6	Pologne
Slowenien	0.1	0.1	0.1	0.1	0.1	Slovénie
Slowakei	0.6	0.5	0.6	0.5	Slovaquie
Bulgarien	Bulgarie
Rumänien	9.3	Roumanie
Kroatien	Croatie
Schweiz	4.9	4.7	4.8	4.8	5.0	0.9	0.7	0.7	0.7	0.6	Suisse

4.14 Nettoerzeugung von Milch und Milchprodukten in den EU-Ländern Production nette de lait et de produits laitiers dans les pays de l'UE

In 1000 Tonnen ~ En 1000 tonnes

Länder	Kuhmilch, abgeliefert, 1000 t					Konsummilch, 1000 t					Pays
	Lait de vache livré, 1000 t					Lait de consommation, 1000 t					
	2012	2013	2014	2015	2016	2012	2013	2014	2015	2016	
Belgien	3 072	3 474	3 689	3 988	3 882	706	747	718	723	689	Belgique
Dänemark	4 916	5 025	5 113	5 270	5 276	501	492	502	516	442	Danemark
Deutschland	29 702	30 301	31 375	31 879	31 973	5 254	5 162	5 251	4 980	4 993	Allemagne
Griechenland	664	652	615	612	619	457	455	435	434	439	Grèce
Spanien	5 997	5 981	6 679	6 720	3 864	3 613	3 594	3 493	3 335	3 564	Espagne
Frankreich	24 537	24 191	25 261	25 378	24 716	3 564	3 572	3 390	3 299	3 248*	France
Irland	5 380	5 581	5 802	6 585	6 852	502	494	488	523	543	Irlande
Italien	10 004	9 657	10 500	10 641 *	10 773 *	2 552	2 497	2 513	2 453	2 460	Italie
Luxemburg	277	287	306	333	362	Luxembourg
Niederlande	11 676	12 207	12 473	13 331	14 324	Pays-Bas
Österreich	2 964	2 933	3 062	3 103	3 091	768	787	740	757	786	Autriche
Portugal	1 855	1 777	1 924	1 928	1 843	857	838	833	741	716	Portugal
Finnland	2 254	2 287	2 357	2 397	2 390	736	735	728	697	673	Finland
Schweden	2 861	2 870	2 931	2 933	2 862	867	843	810	815	800	Suède
Ver. Königreich	13 591	13 687	14 829	15 194	14 543	6 883	6 992	7 164	7 058	6 690	Royaume-Uni
Tschechien	2 446	2 377	2 370	2 500	2 793	744	649	649	671	636	Rép. Tchèque
Estland	665	706	730	720	715	86	88	90	96	99	Estonie
Zypern	153	157	165	162	197	69	69	67	69	66 *	Chypre
Lettland	718	736	804	808	814	66	65	59	56	62	Lettonie
Litauen	1 360	1 339	1 436	1 438	1 416	92	96	97	94	93 *	Lituanie
Ungarn	1 398	1 364	1 470	1 536	1 547	394	399	433	462	513	Hongrie
Malta	...	41	43	42	43	Malte
Polen	9 843	9 921	10 602	10 869	11 130	1 511	1 593	1 590	1 650	1 658	Pologne
Slowenien	535	517	532	554	575	152	153	155	155	157	Slovénie
Slowakei	851	827	844	865	823	317	320	287	284	251	Slovaquie
Bulgarien	497	495	495	505	530	69	71	74	80	68	Bulgarie
Rumänien	884	879	997	916	953 *	209	220	252	261	276	Roumanie
Kroatien	602	504	523	513	490	304	257	241	234	223	Croatie
Schweiz	3 444	3 400	3 512	3 457	3 407	481	481	472	455	451	Suisse
Länder	Butter und andere Streichfette, 1000 t					Käse, 1000 t					Pays
	Beurre et d'autres produits à matière grasse jaune, 1000 t					Fromage, 1000 t					
	2012	2013	2014	2015	2016	2012	2013	2014	2015	2016	
Belgien	58	36	44	49	58	75	76	81	96	104	Belgique
Dänemark	39	43	43	46	58	303	323	369	390	423	Danemark
Deutschland	489	491	489	517	516	2 240	2 258	2 298	2 320	2 285	Allemagne
Griechenland	1	1	1	1	1	27	24	23	29	35	Grèce
Spanien	37	40	39	37	41 *	141	145	150	167	224 *	Espagne
Frankreich	421	402	446	447	435 *	1 817	1 831	1 827	1 783	1 736 *	France
Irland	145	152	166	187	199	186	183	188	207	...	Irlande
Italien	94	95	90	94	93	985	955	989	1 010	1 005 *	Italie
Luxemburg	Luxembourg
Niederlande	133	133	146	148	153	764	793	768	845	889	Pays-Bas
Österreich	35	35	34	34	35	165	163	173	185	195	Autriche
Portugal	28	26	28	32	31	59	55	57	57	61	Portugal
Finnland	52	53	57	63	64	102	102	99	88	84	Finland
Schweden	22	22	22	22	22	101	89	88	90	87	Suède
Ver. Königreich	140	145	140	132	148	389	384	408	418	432	Royaume-Uni
Tschechien	28	27	29	29	28	111	118	117	121	127	Rép. Tchèque
Estland	4	3	5	5	5	43	43	40	43	43	Estonie
Zypern	1	1	1	1	1 *	Chypre
Lettland	6	7	7	7	7	31	37	35	38	39	Lettonie
Litauen	12	14	17	15	18 *	111	114	102	101	98 *	Lituanie
Ungarn	9	9	10	9	8	72	68	74	80	80	Hongrie
Malta	Malte
Polen	162	164	171	188	204	719	744	760	785	816	Pologne
Slowenien	3	2	2	2	2	18	16	17	16	16	Slovénie
Slowakei	9	9	9	9	9	28	28	29	31	33	Slovaquie
Bulgarien	1	1	1	1	1	53	60	65	67	68	Bulgarie
Rumänien	9	10	11	11	12 *	60	63	64	69	74	Roumanie
Kroatien	4	4	4	4	4	31	32	32	34	36	Croatie
Schweiz	51	47	48	47	48	181	183	185	189	185	Suisse

EUROSTAT

EUROSTAT

5. Aussenhandel ~ Commerce extérieur

2017 wurde bisher deutlich mehr Weich- und Hartweizen als im Vorjahr eingeführt. Rückläufig waren die Importe von Reis (Tabelle 5.1). Der Rückgang der Gemüseimporte (Tabelle 5.2) verläuft parallel zur Zunahme der Inlandproduktion (Tabelle 2.2). Im September wurde 9,8% mehr Käse als im Vorjahresmonat exportiert (Tabelle 5.6). Damit verstärkt sich der positive Trend der letzten Monate. Stark zulegen konnten die Exporte von Switzerland Swiss, während die AOP-Sorten noch etwas weniger vom positiven Trend profitieren konnten (Tabelle 5.7). In den ersten drei Quartalen 2017 wurde massiv mehr Futtergerste als in der entsprechenden Vorjahresperiode importiert (Tabelle 5.11). Deutlich rückläufig waren 2017 bisher die Importe von Heu. Auch die Importe von Landmaschinen entwickelten sich im September (-7,6%) wie auch für die ersten drei Quartale (-4,0%) negativ (Tabelle 5.14).

Les importations de blé tendre et dur affichent jusqu'ici une forte hausse par rapport à 2016. Les importations de riz ont diminué (tableau 5.1). Le recul des importations de légumes (tableau 5.2) évolue en phase avec l'augmentation de la production indigène (tableau 2.2). En septembre, les exportations de fromage ont bondi de 9,8 % par rapport au même mois de 2016 (tableau 5.6). La tendance positive des derniers mois va donc en se renforçant. La plus forte progression concerne les exportations de Switzerland Swiss, tandis que les fromages AOP n'ont pas encore pu pareillement profiter de cette tendance favorable (tableau 5.7). Durant les trois premiers trimestres de 2017, les importations d'orge fourragère ont largement dépassé les volumes enregistrés durant la même période en 2016 (tableau 5.11). Les importations de foin ont connu un net repli jusqu'à présent cette année. Quant aux importations de machines agricoles, elles ont reculé en septembre (-7,6 %) tout comme au cours des trois premiers trimestres (-4,0 %) (Tableau 5.14).

5.1 Einfuhr von Getreide und Getreideprodukten Importations de céréales et de produits à base de céréales

Zolltarif: Kapitel 10 (Getreide), Auszüge aus Kapitel 11 (Müllereierzeugnisse) und Kapitel 19 (Zubereitungen auf der Grundlage von Getreide, Mehl, Stärke oder Milch, Backwaren)

Tarif douanier : chapitre 10 (céréales), extraits du chapitre 11 (produits de la minoterie) et du chapitre 19 (préparations sur la base de céréales, de farine, d'amidon ou de lait, produits de la boulangerie)

Getreidearten	September ~ Septembre			Januar - Septembre ~ Janvier - septembre			Variétés de céréales
	2016	2017	Veränderung in %	2016	2017	Variation en %	
	Menge in Tonnen ~	Quantité en tonnes					
Hartweizen	6 564	7 846	19.5	44 452	59 356	33.5	Blé dur
Weichweizen und Mengkorn	8 456	13 249	56.7	327 916	375 711	14.6	Blé
Roggen	213	231	8.3	2 507	2 000	-20.2	Seigle
Gerste	790	1 359	72.1	29 389	70 029	...	Orge
Hafer	5 014	3 531	-29.6	33 097	36 985	11.7	Avoine
Mais	9 517	21 925	...	159 478	150 362	-5.7	Maïs
Reis	11 818	4 153	-64.9	98 787	88 136	-10.8	Riz
Körnersorghum	-	9	...	299	88	-70.6	Sorgho à grains
Buchweizen	1	1	24.0	40	65	62.8	Sarrasin
Hirse	118	66	-44.3	2 034	1 045	-48.6	Millet
Kanariensaat	0	25	...	51	127	...	Alpiste
Triticale	35	3	-92.3	244	466	91.4	Triticale
Andere Getreide	138	141	2.3	1 234	1 155	-6.4	Autres céréales
Total Getreide	42 664	52 537	23.1	699 529	785 527	12.3	Céréales, total
Getreidemehl	956	1 134	18.6	7 894	9 121	15.5	Farine de céréales
Grütze, Griess, Pellets	358	231	-35.4	2 141	2 237	4.5	Gruau, semoule, pellets
Getreidekörner, bearbeitet; Getreidekeime	923	1 059	14.8	8 846	9 445	6.8	Grains, travaillés; germes de céréales
Malz	5 165	5 587	8.2	54 146	55 339	2.2	Malt
Getreidestärke	3 143	2 890	-8.1	26 846	27 062	0.8	Amidons de céréales
Total Müllereierzeugnisse, Malz und Stärke	10 546	10 901	3.4	99 873	103 204	3.3	Produits de la minoterie, malt et amidon, total
Teigwaren	4 788	4 926	2.9	43 430	43 486	0.1	Pâtes alimentaires
Biskuits, Waffeln	1 750	1 796	2.7	15 041	15 356	2.1	Biscuits, gaufres
Brot, gewöhnl. Backwaren	1 471	1 378	-6.4	12 688	12 466	-1.8	Pain, prod. de la boulangerie ordinaire
Back- und Konditoreiwaren	7 628	7 024	-7.9	59 903	60 562	1.1	Prod. de la boulang., pâtiss. et biscuiterie
Andere Zubereitungen	5 220	4 777	-8.5	42 046	42 890	2.0	Autres préparations
Total verarbeit. Nahrungsmittel auf Getreidebasis	20 858	19 902	-4.6	173 108	174 760	1.0	Préparations sur la base de céréales, total
	Wert in 1000 CHF ~	Valeur en 1000 CHF					
Hartweizen	1 748	2 528	44.7	15 133	24 662	63.0	Blé dur
Weichweizen und Mengkorn	3 666	5 330	45.4	83 245	99 090	19.0	Blé
Roggen	169	161	-4.8	1 058	991	-6.3	Seigle
Gerste	475	605	27.5	7 378	14 880	...	Orge
Hafer	1 282	947	-26.1	8 716	9 881	13.4	Avoine
Mais	2 079	4 873	...	45 459	43 529	-4.2	Maïs
Reis	6 799	3 535	-48.0	63 293	56 365	-10.9	Riz
Körnersorghum	-	4	...	129	48	-62.6	Sorgho à grains
Buchweizen	2	2	-1.4	65	82	26.0	Sarrasin
Hirse	80	63	-21.1	1 367	835	-38.9	Millet
Kanariensaat	1	15	...	38	79	...	Alpiste
Triticale	20	2	...	104	243	...	Triticale
Andere Getreide	655	411	-37.4	4 518	3 880	-14.1	Autres céréales
Total Getreide	16 977	18 476	8.8	230 504	254 565	10.4	Céréales, total
Getreidemehl	587	696	18.6	4 762	5 474	15.0	Farine de céréales
Grütze, Griess, Pellets	228	187	-18.1	1 785	1 652	-7.5	Gruau, semoule, pellets
Getreidekörner, bearbeitet; Getreidekeime	635	764	20.2	5 983	6 501	8.6	Grains, travaillés; germes de céréales
Malz	2 250	2 493	10.8	23 521	23 699	0.8	Malt
Getreidestärke	2 977	2 837	-4.7	25 540	23 910	-6.4	Amidons de céréales
Total Müllereierzeugnisse, Malz und Stärke	6 677	6 977	4.5	61 591	61 235	-0.6	Produits de la minoterie, malt et amidon, total
Teigwaren	10 594	12 066	13.9	95 891	96 822	1.0	Pâtes alimentaires
Biskuits, Waffeln	7 792	8 807	13.0	66 458	68 739	3.4	Biscuits, gaufres
Brot, gewöhnl. Backwaren	2 962	2 927	-1.2	26 647	26 225	-1.6	Pain, prod. de la boulangerie ordinaire
Back- und Konditoreiwaren	29 810	29 618	-0.6	225 561	230 184	2.0	Prod. de la boulang., pâtiss. et biscuiterie
Andere Zubereitungen	17 951	16 361	-8.9	137 690	141 270	2.6	Autres préparations
Total verarbeit. Nahrungsmittel auf Getreidebasis	69 109	69 779	1.0	552 248	563 240	2.0	Préparations sur la base de céréales, total

5.2 Einfuhr von Gemüse Importations de légumes

Einfuhrmenge in Tonnen; Zolltarif: Kapitel 7

Quantité d'importation en tonnes ; tarif douanier : chapitre 7

Gemüsearten	September ~ Septembre			Januar - Septembre ~ Janvier - septembre			Variétés de légumes
	2016	2017	Veränderung in %	2016	2017	Variation en %	
Salate	532	629	18.2	26 666	24 395	-8.5	Salades
Chicorée Witloof	317	309	-2.6	1 800	1 380	-23.4	Chicorée Witloof
Cicorino	9	8	-13.0	1 366	1 106	-19.0	Cicorino
Eichenlaub	-	-	-	724	644	-11.0	Feuilles de chêne
Eisbergsalate	12	13	3.1	10 339	9 514	-8.0	Laitue iceberg
Endivien	6	63	...	5 270	5 153	-2.2	Chicorée
Kopfsalate	0	0	-87.8	2 515	2 222	-11.7	Laitue pommée
Nüsslisalat	26	25	-5.3	131	186	41.4	Rampon
Übrige	161	212	31.9	4 520	4 190	-7.3	Autres
Tomaten	832	1 137	36.6	27 641	26 789	-3.1	Tomates
Kohl Gemüse	179	563	...	18 441	18 797	1.9	Choux
Blumenkohl	5	150	...	6 059	5 990	-1.1	Chou-fleur
Broccoli	2	202	...	7 419	6 912	-6.8	Broccoli
Übrige	171	211	23.4	4 963	5 895	18.8	Autres
Wurzel- und Knollengemüse	98	69	-29.6	9 982	8 481	-15.0	Légumes-racines et -tubercules
Fenchel	6	5	-20.4	5 577	4 695	-15.8	Fenouil
Radieschen	1	1	-14.1	249	238	-4.4	Radis
Sellerie	9	12	30.5	1 800	1 301	-27.7	Céleri
Übrige	83	52	-37.2	2 356	2 247	-4.6	Autres
Zwiebeln	126	134	6.7	7 285	3 276	-55.0	Oignons
Lauch	1	0	-19.2	2 586	2 469	-4.5	Poireau
Karotten	30	50	68.1	4 075	3 403	-16.5	Carottes
Gurken	1 040	1 090	4.8	11 404	11 955	4.8	Concombres
Küchenkräuter	34	27	-20.7	1 097	921	-16.1	Herbes potagères
Petersilie	17	10	-40.0	916	738	-19.5	Persil
Übrige	17	17	-1.9	181	183	1.2	Autres
Zucchini	17	456	...	10 367	10 358	-0.1	Courgettes
Hülsenfrüchte	174	135	-22.4	3 582	3 171	-11.5	Légumineuses
Andere Gemüse	4 221	4 363	3.4	50 469	50 184	-0.6	Autres légumes
Total frisches Gemüse	7 283	8 654	18.8	173 594	164 198	-5.4	Légumes frais, total
Kartoffeln ¹	2 800	175	-93.8	70 262	47 902	-31.8	Pommes de terre ¹
Pilze, frisch oder gekühlt	525	545	3.8	3 067	3 429	11.8	Champignons, frais ou réfrigérés
Gemüse ² , gefroren	1 267	872	-31.2	9 281	8 288	-10.7	Légumes ² , congelés
Gemüse ² , vorläufig haltbar gemacht	50	41	-18.6	405	426	5.0	Légumes ² , conservés provisoirement
Gemüse ² , getrocknet	342	273	-20.1	2 580	2 465	-4.5	Légumes ² , séchés
Hülsenfrüchte, getrocknet	1 063	808	-24.0	14 098	15 964	13.2	Légumineuses, sèches
Maniok, Süsskartoffeln u.ä.	330	407	23.2	2 675	3 479	30.1	Manioc, patates douces, et autres
Pflanzkartoffeln, Setz Zwiebeln	4	8	...	5 251	5 645	7.5	Plants de pomme de terre, petits oignons à planter
Total Kapitel 7	13 664	11 783	-13.8	281 213	251 794	-10.5	Chapitre 7, total

¹ Ohne Pflanzkartoffeln² Inklusive Pilze und Kartoffeln¹ Sans plants de pomme de terre² Y compris champignons et pommes de terre

-./-

5.2 Einfuhr von Gemüse Importations de légumes

Fortsetzung
Suite

Einfuhrwert in Tausend CHF; Zolltarif: Kapitel 7

Valeur d'importation en milliers de CHF ; tarif douanier : chapitre 7

Gemüsearten	September ~ Septembre			Januar - September ~ Janvier - septembre			Variétés de légumes
	2016	2017	Veränderung in %	2016	2017	Variation en %	
Salate	1 306	1 493	14.3	41 436	46 456	12.1	Salades
Chicorée Witloof	633	779	23.1	4 069	3 448	-15.3	Chicorée Witloof
Cicorino	32	34	6.7	1 997	2 195	9.9	Cicorino
Eichenlaub	-	-	-	1 323	2 131	61.0	Feuilles de chêne
Eisbergsalate	66	67	1.5	13 404	14 676	9.5	Laitue iceberg
Endivien	23	117	...	6 788	7 413	9.2	Chicorée
Kopfsalate	2	0	-87.9	4 260	5 301	24.4	Laitue pommée
Nüsslisalat	138	129	-6.8	963	1 783	85.1	Rampon
Übrige	412	367	-11.0	8 630	9 509	10.2	Autres
Tomaten	1 375	2 043	48.6	56 317	62 721	11.4	Tomates
Kohlgemüse	366	1 119	...	28 622	33 143	15.8	Choux
Blumenkohl	12	245	...	9 902	10 330	4.3	Chou-fleur
Broccoli	6	443	...	11 460	13 530	18.1	Broccoli
Übrige	348	432	24.1	7 261	9 283	27.9	Autres
Wurzel- und Knollengemüse	137	203	47.7	11 818	13 582	14.9	Légumes-racines et -tubercules
Fenchel	21	20	-6.1	7 447	9 056	21.6	Fenouil
Radieschen	3	3	3.7	506	553	9.3	Radis
Sellerie	18	34	87.5	2 108	1 739	-17.5	Céleri
Übrige	95	146	53.4	1 756	2 234	27.2	Autres
Zwiebeln	298	275	-7.7	7 618	4 984	-34.6	Oignons
Lauch	8	10	26.6	2 901	3 709	27.9	Poireau
Karotten	115	230	...	3 841	3 639	-5.3	Carottes
Gurken	1 189	1 299	9.3	14 872	18 439	24.0	Concombres
Küchenkräuter	177	181	2.1	3 579	3 766	5.2	Herbes potagères
Petersilie	36	26	-27.1	2 068	2 171	5.0	Persil
Übrige	141	155	9.5	1 511	1 595	5.5	Autres
Zucchini	60	1 271	...	14 049	18 830	34.0	Courgettes
Hülsenfrüchte	764	644	-15.7	12 485	11 383	-8.8	Légumineuses
Andere Gemüse	10 049	10 068	0.2	162 519	158 673	-2.4	Autres légumes
Total frisches Gemüse	15 845	18 837	18.9	360 057	379 325	5.4	Légumes frais, total
Kartoffeln ¹	988	93	-90.6	35 291	25 651	-27.3	Pommes de terre ¹
Pilze, frisch oder gekühlt	3 453	3 673	6.4	18 682	19 579	4.8	Champignons, frais ou réfrigérés
Gemüse ² , gefroren	2 253	2 138	-5.1	18 113	17 179	-5.2	Légumes ² , congelés
Gemüse ² , vorläufig haltbar gemacht	159	128	-19.6	1 376	1 299	-5.6	Légumes ² , conservés provisoirement
Gemüse ² , getrocknet	3 664	2 738	-25.3	25 636	22 635	-11.7	Légumes ² , séchés
Hülsenfrüchte, getrocknet	1 218	1 194	-1.9	12 525	13 465	7.5	Légumineuses, sèches
Maniok, Süsskartoffeln u.ä.	464	564	21.7	4 078	5 158	26.5	Manioc, patates douces, et autres
Pflanzkartoffeln, Setz Zwiebeln	6	15	...	3 595	3 892	8.3	Plants de pomme de terre, petits oignons à planter
Total Kapitel 7	28 049	29 379	4.7	479 354	488 182	1.8	Chapitre 7, total

¹ Ohne Pflanzkartoffeln² Inklusiv Pilze und Kartoffeln¹ Sans plants de pomme de terre² Y compris champignons et pommes de terre

Eidgenössische Zollverwaltung (EZV)

Administration fédérale des douanes (AFD)

5.3 Einfuhr von Früchten und Nüssen Importations de fruits et de noix

Einfuhrmenge in Tonnen; Zolltarif: Kapitel 8

Quantité d'importation en tonnes ; tarif douanier : chapitre 8

Zoll- Unterkapitel	Fruchtarten	September ~ Septembre			Januar - September ~ Janvier - septembre			Variétés de fruits
		2016	2017	Veränderung in %	2016	2017	Variation en %	
Sous-chapitre douanier								
801	Kokos-, Para- und Cashewnüsse	463	510	10.2	3 014	3 350	11.2	Noix de coco, noix du Brésil et noix du cajou
802	Andere Nüsse und Schalenfrüchte	1 711	2 025	18.3	17 464	17 581	0.7	Autres noix et fruits à écales
803	Bananen	7 170	7 326	2.2	69 446	71 388	2.8	Bananen
804	Datteln, Feigen, Ananas, Avocados und Mangos	4 600	4 702	2.2	39 729	41 361	4.1	Dattes, figues, ananas, avocats et mangues
805	Zitrusfrüchte	5 350	6 050	13.1	91 415	89 753	- 1.8	Agrumes
806	Weintrauben	8 701	8 600	- 1.2	25 215	25 388	0.7	Raisins
	Tafeltrauben	8 418	8 181	- 2.8	22 123	22 186	0.3	Raisin de table
	Trauben für Wein	69	89	28.9	79	120	51.2	Raisin à vin
	Getrocknete Trauben	214	330	54.0	3 012	3 082	2.3	Raisin sec
807	Melonen und Papaya	3 304	1 774	- 46.3	53 693	57 563	7.2	Melon et papaye
808	Äpfel, Birnen und Quitten, frisch	978	1 716	75.5	16 245	16 552	1.9	Pommes, poires et coings, frais
	Äpfel	812	1 483	82.5	6 937	8 276	19.3	Pommes
	Birnen und Quitten	166	233	40.7	9 308	8 276	- 11.1	Poires et coings
	Mostobst	-	-	-	0	-	...	Fruits à cidre
809	Steinobst, frisch	5 820	5 222	- 10.3	49 483	55 533	12.2	Fruits à noyau , frais
	Aprikosen	98	87	- 11.6	8 675	11 931	37.5	Apricots
	Kirschen	180	0	- 99.8	3 217	3 656	13.6	Cerises
	Pfirsiche, Nektarinen etc.	3 693	3 023	- 18.2	31 081	33 390	7.4	Pêches, nectarines etc.
	Zwetschgen, Pflaumen etc.	1 849	2 112	14.2	6 509	6 556	0.7	Pruneaux, prunes etc.
810	Andere Früchte, frisch	1 678	1 888	12.5	34 719	35 537	2.4	Autres fruits, frais
	Erdbeeren	90	139	55.2	14 641	14 173	- 3.2	Fraises
	Himbeeren	107	50	- 53.4	2 648	2 909	9.9	Framboises
	Andere Beeren	804	834	3.7	8 518	8 761	2.8	Autres baies
	Kiwis	239	303	27.1	4 551	4 925	8.2	Kiwis
	Früchte a.n.g.	199	231	16.4	1 937	2 027	4.7	Fruits n.d.a.
	Tropische Früchte a.n.g.	240	330	37.6	2 424	2 741	13.1	Fruits tropicaux n.d.a.
811	Früchte, gefroren	2 214	1 645	- 25.7	17 367	16 509	- 4.9	Fruits, congelés
812	Früchte, vorkonserviert	28	15	- 46.8	252	164	- 34.9	Fruits, conservés provisoirement
813	Früchte und Schalenfrüchte, getrocknet	367	278	- 24.2	2 833	2 734	- 3.5	Fruits, séchés
814	Schalen von Zitrusfrüchten oder Melonen	53	40	- 24.7	303	334	10.5	Ecorces d'agrumes ou de melons
	Total	42 437	41 790	- 1.5	421 176	433 748	3.0	Total

./.

5.3 Einfuhr von Früchten und Nüssen Importations de fruits et de noix

Einfuhrwert in Tausend CHF; Zolltarif: Kapitel 8

Valeur d'importation en milliers de CHF; tarif douanier : chapitre 8

Fortsetzung
Suite

Zoll- Unterkapitel	Fruchtarten	September ~ Septembre			Januar - September ~ Janvier - septembre			Variétés de fruits
		2016	2017	Veränderung in %	2016	2017	Variation en %	
Sous-chapitre douanier								
801	Kokos-, Para- und Cashewnüsse	2 957	5 092	72.2	18 499	26 959	45.7	Noix de coco, noix du Brésil et noix du cajou
802	Andere Nüsse und Schalenfrüchte	15 661	15 779	0.8	167 805	144 505	-13.9	Autres noix et fruits à écales
803	Bananen	8 137	8 440	3.7	79 270	81 008	2.2	Bananen
804	Datteln, Feigen, Ananas, Avocados und Mangos	13 047	14 545	11.5	101 357	115 167	13.6	Dattes, figues, ananas, avocats et mangues
805	Zitrusfrüchte	9 438	10 208	8.2	127 183	123 786	-2.7	Agrumes
806	Weintrauben	17 488	17 791	1.7	57 170	55 984	-2.1	Raisins
	Tafeltrauben	16 848	16 970	0.7	48 868	48 866	-0.0	Raisin de table
	Trauben für Wein	51	78	53.8	67	140	...	Raisin à vin
	Getrocknete Trauben	590	743	25.9	8 235	6 978	-15.3	Raisin sec
807	Melonen und Papaya	3 821	2 458	-35.7	61 959	64 545	4.2	Melon et papaye
808	Äpfel, Birnen und Quitten, frisch	754	1 456	93.1	22 488	24 864	10.6	Pommes, poires et coings, fruits
	Äpfel	489	1 113	...	9 107	12 436	36.6	Pommes
	Birnen und Quitten	265	343	29.4	13 380	12 428	-7.1	Poires et coings
	Mostobst	-	-	-	1	-	...	Fruits à cidre
809	Steinobst, frisch	7 852	7 293	-7.1	100 740	103 365	2.6	Fruits à noyau, frais
	Aprikosen	173	128	-25.7	22 200	24 051	8.3	Apricots
	Kirschen	119	3	-97.5	15 928	16 044	0.7	Cerises
	Pfirsiche, Nektarinen etc.	5 171	4 064	-21.4	53 120	51 826	-2.4	Pêches, nectarines etc.
	Zwetschgen, Pflaumen etc.	2 389	3 098	29.7	9 492	11 445	20.6	Pruneaux, prunes etc.
810	Andere Früchte, frisch	8 773	9 532	8.6	161 212	165 450	2.6	Autres fruits, frais
	Erdbeeren	503	859	70.8	52 258	52 803	1.0	Fraises
	Himbeeren	1 517	709	-53.3	31 083	30 891	-0.6	Framboises
	Andere Beeren	2 140	2 859	33.6	17 423	21 170	21.5	Autres baies
	Kiwis	3 143	3 245	3.3	45 181	44 582	-1.3	Kiwis
	Früchte a.n.g.	653	730	11.7	6 515	7 268	11.6	Fruits n.d.a.
	Tropische Früchte a.n.g.	817	1 130	38.3	8 752	8 737	-0.2	Fruits tropicaux n.d.a.
811	Früchte, gefroren	5 333	4 165	-21.9	43 969	41 499	-5.6	Fruits, congelés
812	Früchte, vorkonserviert	59	28	-52.7	436	307	-29.6	Fruits, conservés provisoirement
813	Früchte und Schalenfrüchte, getrocknet	2 474	2 259	-8.7	21 138	20 690	-2.1	Fruits, séchés
814	Schalen von Zitrusfrüchten oder Melonen	46	32	-30.6	374	516	37.9	Ecorces d'agrumes ou de melons
	Total	95 839	99 077	3.4	963 600	968 644	0.5	Total

Eidgenössische Zollverwaltung (EZV)

Administration fédérale des douanes (AFD)

5.4 Einfuhr von Gemüse-, Fruchtzubereitungen und Getränken Importations de préparations de légumes, de préparations de fruits et de boissons

Zolltarif: Kapitel 20 (Zubereitungen von Gemüse, Früchten oder anderen Pflanzenteilen), Kapitel 22 (Getränke, alkoholische Flüssigkeiten und Essig)

Tarif douanier : chapitre 20 (préparations de légumes, de fruits ou d'autres parties de plantes), chapitre 22 (boissons, liquides alcooliques et vinaigres)

Produkte	September ~ Septembre			Januar - Septembre ~ Janvier - septembre			Produits
	2016	2017	Veränderung in %	2016	2017	Variation en %	
	Menge in Tonnen ~ Quantité en tonnes						
Gemüse-/Fruchtzubereitungen							Préparations de légumes et de fruits
Zubereitungen in Essig	1 283	1 303	1.6	10 326	10 422	0.9	Préparations au vinaigre
Tomaten, Tomatenpüree	3 180	2 992	-5.9	34 296	32 162	-6.2	Tomates, concentrés de tomates
Pilze, konserviert	235	255	8.1	3 027	3 050	0.8	Champignons, conservés
Gemüse, konserviert	3 588	3 292	-8.2	29 764	29 770	0.0	Légumes, conservés
Gemüse und Früchte, mit Zucker konserviert	84	96	14.5	605	679	12.3	Légumes et fruits, confits au sucre
Konfitüren, Fruchtgelees usw.	837	931	11.2	9 195	8 860	-3.6	Confitures, gelées, etc.
Früchte und andere Pflanzenteile, konserviert	2 988	2 965	-0.8	26 435	28 179	6.6	Fruits et autres parties de plantes, conservés
Getränke							Boissons
Fruchtsäfte	7 030	6 017	-14.4	58 963	59 819	1.5	Jus de fruits
Apfel-/Birnen-saft	229	176	-23.3	2 176	2 250	3.4	Jus de pomme/poire
Traubensaft	1 174	982	-16.4	4 623	4 240	-8.3	Jus de raisin
Orangensaft	2 663	2 510	-5.8	26 112	26 623	2.0	Jus d'orange
Gemüsesaft	182	89	-51.1	2 077	2 265	9.1	Jus de légumes
Andere Fruchtsäfte und Mischungen	2 161	2 108	-2.4	20 100	20 232	0.7	Autres jus de fruits, mélanges
Frucht- und Gemüsesäfte, verdünnt	621	153	-75.4	3 876	4 209	8.6	Jus de fruits ou de légumes, dilués
Wasser, Mineralwasser	43 418	33 906	-21.9	358 390	319 462	-10.9	Eaux, eaux minérales
Andere nicht alkoholische Getränke	22 884	21 756	-4.9	205 807	212 027	3.0	Autres boissons non alcooliques
Bier	10 434	9 192	-11.9	92 554	91 014	-1.7	Bière
Wein	16 225	15 745	-3.0	143 172	140 099	-2.1	Vin
Spirituosen	9 817	8 312	-15.3	76 839	61 702	-19.7	Spiritueux
Speiseessig	1 456	1 615	10.9	12 380	13 546	9.4	Vinaigre
Total	123 459	108 378	-12.2	1 061 753	1 010 792	-4.8	Total
	Wert in 1000 CHF ~ Valeur en 1000 CHF						
Gemüse-/Fruchtzubereitungen							Préparations de légumes et de fruits
Zubereitungen in Essig	2 539	2 506	-1.3	21 192	20 713	-2.3	Préparations au vinaigre
Tomaten, Tomatenpüree	3 754	3 747	-0.2	39 491	36 646	-7.2	Tomates, concentrés de tomates
Pilze, konserviert	873	802	-8.1	8 788	8 675	-1.3	Champignons, conservés
Gemüse, konserviert	9 312	9 427	1.2	79 705	82 152	3.1	Légumes, conservés
Gemüse und Früchte, mit Zucker konserviert	391	459	17.3	2 534	2 814	11.1	Légumes et fruits, confits au sucre
Konfitüren, Fruchtgelees usw.	2 772	2 875	3.7	27 024	27 009	-0.1	Confitures, gelées, etc.
Früchte und andere Pflanzenteile, konserviert	11 288	12 779	13.2	100 582	107 379	6.8	Fruits et autres parties de plantes, conservés
Getränke							Boissons
Fruchtsäfte	11 582	10 825	-6.5	108 354	108 237	-0.1	Jus de fruits
Apfel-/Birnen-saft	276	202	-27.0	2 471	2 766	12.0	Jus de pomme/poire
Traubensaft	630	675	7.2	2 714	2 767	2.0	Jus de raisin
Orangensaft	3 965	3 974	0.2	39 233	40 710	3.8	Jus d'orange
Gemüsesaft	260	223	-14.4	3 069	3 381	10.2	Jus de légumes
Andere Fruchtsäfte und Mischungen	5 574	5 455	-2.1	54 915	52 122	-5.1	Autres jus de fruits, mélanges
Frucht- und Gemüsesäfte, verdünnt	876	296	-66.2	5 952	6 491	9.0	Jus de fruits ou de légumes, dilués
Wasser, Mineralwasser	7 805	7 292	-6.6	63 637	66 403	4.3	Eaux, eaux minérales
Andere nicht alkoholische Getränke	20 813	19 643	-5.6	183 308	193 531	5.6	Autres boissons non alcooliques
Bier	10 140	9 713	-4.2	91 982	91 457	-0.6	Bière
Wein	98 780	101 807	3.1	736 397	776 909	5.5	Vin
Spirituosen	23 216	22 734	-2.1	185 435	179 063	-3.4	Spiritueux
Speiseessig	1 910	1 981	3.8	15 003	15 552	3.7	Vinaigre
Total	205 175	206 589	0.7	1 663 430	1 716 538	3.2	Total

Eidgenössische Zollverwaltung (EZV)

Administration fédérale des douanes (AFD)

5.5 Bilanz des Aussenhandels mit Milchprodukten nach Zollkapitel Balance commerciale des produits laitiers par chapitre douanier

Die Milchprodukte werden nach Gehalt an verwertbarer Energie in Millionen Vollmilchäquivalente (VMA) umgerechnet. Ein VMA entspricht einem kg Kuh-Vollmilch mit einer verwertbaren Energie von 2800 Kilojoule (kJ). Die Milchprodukte werden gemäss der potentiell essbaren Substanz (Konsumentensicht, Methode der Nahrungsmittelbilanz NMB08) berücksichtigt: Bei Halbhart- und Hartkäse wird ein Abzug für die Rinde vorgenommen.

Les produits laitiers sont convertis selon la teneur en énergie métabolisable en millions d'équivalents en lait entier (ELE). Un ELE correspond à un kg de lait de vache entier avec une énergie métabolisable de 2800 kilojoule (kJ). Les produits laitiers sont pris en compte avec leur matière comestible (vue du consommateur, méthode du bilan alimentaire BA08) : Une déduction est appliquée pour la croûte des fromages à pâte mi-dure et pâte dure.

Produkte	September ~ Septembre			Januar - Septembre ~ Janvier - septembre			Produits
	2016	2017	Veränderung in %	2016	2017	Variation en %	
	Einfuhr ~ Importations						
Zollkapitel 4 nach Produkten							Chapitre douanier 4 par produits
Konsummilch	1.6	1.9	16.7	19.9	19.6	-1.3	Lait de consommation
Käse	18.2	18.5	1.5	164.9	171.4	3.9	Fromage
Frischkäse	5.3	5.8	9.2	50.6	55.5	9.8	Fromage frais
Weichkäse	3.1	3.1	-0.3	30.7	30.8	0.3	Fromage à pâte molle
Halbhartkäse	4.8	4.9	2.3	40.3	41.5	3.0	Fromage à pâte mi-dure
Hartkäse	5.0	4.7	-6.3	43.2	43.5	0.5	Fromage à pâte dure
Rahm	0.4	0.4	-11.5	4.5	3.8	-16.3	Crème
Jogurt	0.7	0.6	-18.4	6.2	5.9	-4.6	Yogourt
Frismilchprodukte	0.0	0.0	-14.2	0.6	0.3	-53.0	Produits laitiers frais
Dauermilchwaren	3.3	2.7	-19.5	32.2	31.2	-3.3	Conserves de lait
Milchproteinprodukte	0.0	0.0	-98.7	0.2	0.1	-62.2	Protéines du lait
Butter	0.5	0.5	11.2	4.7	5.1	8.5	Beurre
Total Zollkapitel 4	24.8	24.6	-1.0	233.2	237.3	1.8	Chapitre 4, total
Milchprodukte in anderen Zollkapiteln							Produit laitiers en d'autres chapitres
15: Fette und Öle	0.0	0.0	...	0.0	0.0	...	15: Huiles et graisses
17: Zucker und Zuckerwaren	0.1	0.1	-14.4	1.3	1.3	-0.2	17: Sucre et sucreries
18: Kakao und Zubereitungen aus Kakao	2.7	2.5	-8.8	20.7	19.0	-8.1	18: Cacao et ses préparations
19: Getreidezubereitungen	6.7	6.0	-9.6	49.3	49.4	0.2	19: Prép. à la base de céréales
20: Gemüse- und Fruchtzubereitungen	0.0	0.0	-2.7	0.5	0.4	-14.9	20: Prép. à la base de légumes/fruits
21: Verschiedene Lebensmittel-zubereitungen	2.9	2.5	-14.6	28.4	26.6	-6.3	21: Préparation diverses
22: Getränke	0.1	-	...	1.4	-	...	22: Boissons
Total übrige Zollkapitel	12.6	11.2	-11.5	101.6	96.8	-4.7	Autres chapitres douaniers, total
Total Einfuhr	37.4	35.7	-4.5	334.8	334.1	-0.2	Importations, total
	Ausfuhr ~ Exportations						
Zollkapitel 4 nach Produkten							Chapitre douanier 4 par produits
Konsummilch	0.1	0.2	...	2.2	2.1	-5.8	Lait de consommation
Käse	26.8	29.5	9.8	224.4	230.0	2.5	Fromage
Frischkäse	1.7	1.8	9.9	15.7	17.2	9.4	Fromage frais
Weichkäse	0.1	0.3	...	1.3	2.0	59.4	Fromage à pâte molle
Halbhartkäse	7.1	7.7	7.8	61.7	60.0	-2.7	Fromage à pâte mi-dure
Hartkäse	18.0	19.7	9.7	145.7	150.7	3.4	Fromage à pâte dure
Rahm	0.3	0.3	4.3	10.4	9.5	-8.4	Crème
Jogurt	0.3	0.3	10.8	3.0	2.8	-7.7	Yogourt
Frismilchprodukte	1.8	2.1	13.8	23.0	21.6	-5.9	Produits laitiers frais
Dauermilchwaren	3.7	3.5	-5.2	66.9	30.9	-53.8	Conserves de lait
Milchproteinprodukte	1.5	1.0	-33.9	13.6	11.1	-18.2	Protéines du lait
Butter	1.3	2.7	...	55.8	31.3	-43.9	Beurre
Total Zollkapitel 4	35.9	39.7	10.6	399.2	339.2	-15.0	Chapitre 4, total
Milchprodukte in anderen Zollkapiteln							Produit laitiers en d'autres chapitres
15: Fette und Öle	0.0	0.0	-72.2	0.0	0.0	-74.1	15: Huiles et graisses
17: Zucker und Zuckerwaren	1.6	1.4	-12.1	11.4	11.9	4.3	17: Sucre et sucreries
18: Kakao und Zubereitungen aus Kakao	12.9	12.0	-6.6	80.5	84.4	4.8	18: Cacao et ses préparations
19: Getreidezubereitungen	11.7	11.8	1.0	97.4	105.0	7.8	19: Prép. à la base de céréales
20: Gemüse- und Fruchtzubereitungen	0.0	0.0	-71.8	0.0	0.0	22.2	20: Prép. à la base de légumes/fruits
21: Verschiedene Lebensmittel-zubereitungen	3.7	4.4	17.7	25.7	28.0	8.7	21: Préparation diverses
22: Getränke	1.8	-	...	16.9	-	...	22: Boissons
Total übrige Zollkapitel	31.8	29.7	-6.5	232.0	229.2	-1.2	Autres chapitres douaniers, total
Total Ausfuhr	67.7	69.5	2.6	631.2	568.5	-9.9	Exportations, total

Agristat; Nahrungsmittelbilanz

Agristat ; bilan alimentaire

5.6 Aussenhandel mit Käse Commerce extérieur du fromage

Menge, Wert und Durchschnittspreis der Zolltarifpositionen 406, d.h. ohne Fertigfondue und Käse in verarbeiteten Produkten

Quantité, valeur et prix moyens des positions tarifaires 406, c'est-à-dire sans fondue et sans fromage dans des produits confectionnés

Jahr	Jan	Feb	Mrz	Apr	Mai	Jun	Jul	Aug	Sep	Okt	Nov	Dez	Jahr
Année	Jan	Fév	Mar	Avr	Mai	Jun	Jul	Aoû	Sep	Oct	Nov	Déc	Année
Exportmenge in Tonnen ~ Quantité exportée en tonnes													
2015	5 196	5 509	5 946	5 327	4 419	4 774	5 116	4 530	5 590	5 680	6 110	6 034	64 231
2016	4 640	5 150	6 313	4 912	5 012	4 914	4 580	5 282	5 505	5 907	7 226	6 536	65 977
2017	4 673	5 113	5 636	4 965	5 469	5 077	4 894	5 573	6 047				
Importmenge in Tonnen ~ Quantité importée en tonnes													
2015	3 999	4 067	5 228	4 454	4 753	5 016	4 672	4 782	4 439	4 383	4 594	5 078	55 465
2016	3 940	4 598	5 329	4 681	5 336	5 297	4 845	4 959	4 800	4 510	4 870	5 035	58 200
2017	4 039	4 609	5 498	5 208	5 748	5 398	4 843	5 555	4 882				
Exportwert in 1000 CHF ~ Valeur d'exportation en 1000 CHF													
2015	46 322	47 339	50 956	43 999	35 138	38 068	41 821	40 748	53 297	56 555	61 548	57 094	572 885
2016	40 301	44 648	54 443	39 640	41 199	40 024	38 436	46 241	51 350	54 929	66 119	60 709	578 039
2017	38 416	44 561	48 237	41 872	44 536	40 588	41 077	49 485	57 823				
Importwert in 1000 CHF ~ Valeur d'importation en 1000 CHF													
2015	25 608	25 264	32 951	27 209	28 919	30 701	28 533	29 583	27 491	27 561	29 516	32 776	346 112
2016	24 589	29 399	33 413	28 800	34 101	31 770	29 053	29 854	29 461	27 858	30 212	31 684	360 194
2017	24 844	28 769	34 489	32 259	35 969	33 284	31 038	35 743	32 133				
Exportpreis in CHF/kg ~ Prix à l'exportation en CHF/kg													
2015	8.92	8.59	8.57	8.26	7.95	7.97	8.17	9.00	9.54	9.96	10.07	9.46	8.92
2016	8.69	8.67	8.62	8.07	8.22	8.14	8.39	8.76	9.33	9.30	9.15	9.29	8.76
2017	8.22	8.72	8.56	8.43	8.14	7.99	8.39	8.88	9.56				
Importpreis in CHF/kg ~ Prix à l'importation en CHF/kg													
2015	6.40	6.21	6.30	6.11	6.08	6.12	6.11	6.19	6.19	6.29	6.42	6.45	6.24
2016	6.24	6.39	6.27	6.15	6.39	6.00	6.00	6.02	6.14	6.18	6.20	6.29	6.19
2017	6.15	6.24	6.27	6.19	6.26	6.17	6.41	6.43	6.58				

Eidgenössische Zollverwaltung (EZV)

Administration fédérale des douanes (AFD)

Entwicklung der Menge und des Wertes der Käseexporte und -importe Evolution de la quantité et de la valeur des exportations et importations de fromage

In Tonnen bzw. Millionen CHF ~ En tonnes resp. millions de CHF

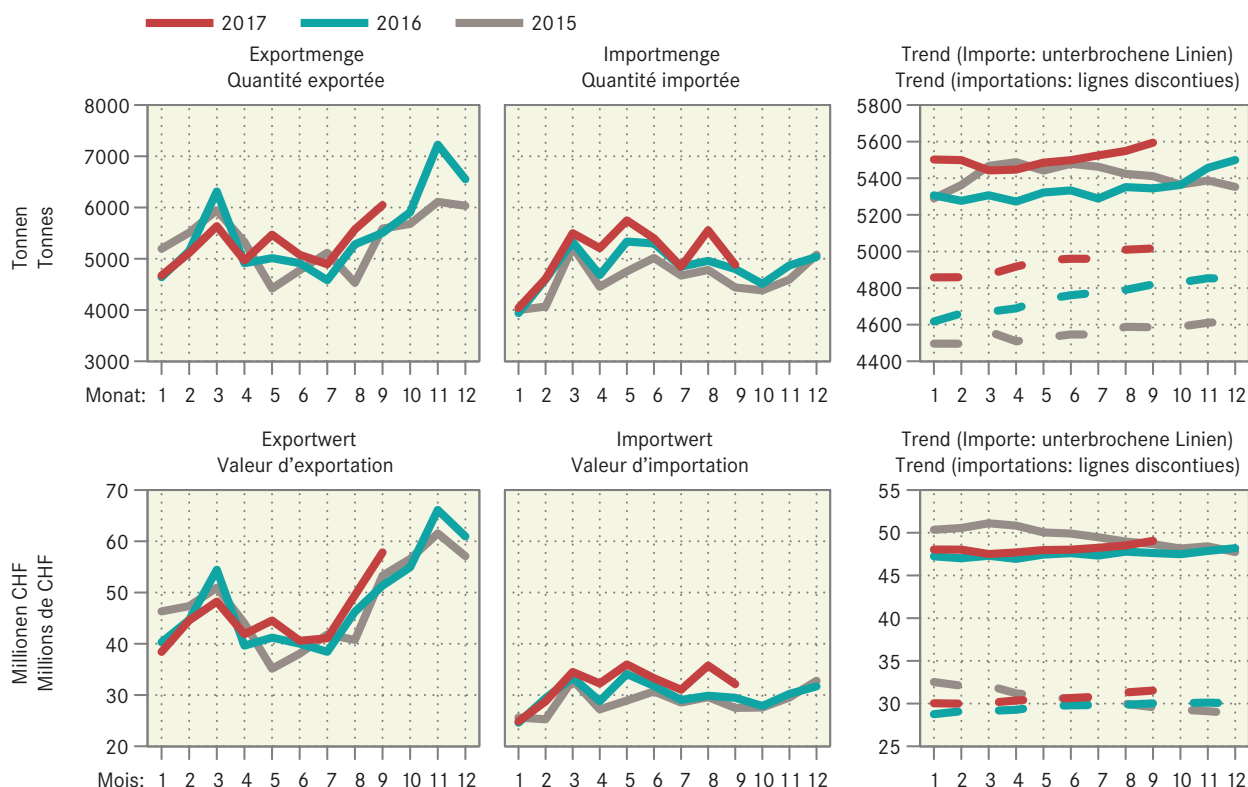

5.7 Käseausfuhr nach Sorten Exportations de fromage par variété

Ausfuhrmenge in Tonnen ~ Quantité d'exportation en tonnes

Käsearten, -sorten	September ~ Septembre			Januar - September ~ Janvier - septembre			Variétés de fromage
	2016	2017	Veränderung in %	2016	2017	Variation en %	
Frischkäse	474	524	10.5	4 482	4 926	9.9	Fromages frais
Mozzarella	100	101	0.9	833	1 026	23.2	Mozzarella
Andere Frischkäse	374	423	13.0	3 649	3 900	6.9	Autres fromages frais
Weichkäse	30	32	5.7	344	281	-18.4	Fromages à pâte molle
Halbhartkäse	1 560	1 665	6.7	13 579	13 127	-3.3	Fromages à pâte mi-dure
Appenzeller®	421	397	-5.8	3 492	3 374	-3.4	Appenzeller®
Tilsiter	50	26	-47.4	220	148	-32.8	Tilsit
Tête de Moine AOP	88	118	33.8	806	790	-2.0	Tête de Moine AOP
Vacherin Fribourgeois AOP	19	21	10.0	152	131	-13.6	Vacherin Fribourgeois AOP
Raclette Suisse®	127	174	36.9	572	595	4.0	Raclette Suisse®
Andere Halbhartkäse	855	930	8.7	8 337	8 089	-3.0	Autres fromages à pâte mi-dure
Hartkäse	3 001	3 306	10.2	24 209	24 666	1.9	Fromages à pâte dure
Emmentaler AOP	1 020	1 033	1.3	8 857	8 224	-7.2	Emmentaler AOP
Greyerzer AOP	1 255	1 269	1.1	8 310	8 128	-2.2	Le Gruyère AOP
Switzerland Swiss	263	450	71.3	3 237	3 898	20.4	Switzerland Swiss
Andere Hartkäse	463	554	19.6	3 805	4 416	16.1	Autres fromages à pâte dure
Extra Hartkäse	15	13	-12.0	134	115	-14.0	Fromages à pâte extra-dure
Schmelzkäse	95	95	0.2	776	744	-4.1	Fromages fondus
Anderer Käse	316	399	26.1	2 752	3 556	29.2	Autres fromages
Fertigfondue	490	731	49.1	1 944	2 081	7.1	Fondue prête à l'emploi
Total	11 962	13 527	13.1	96 440	98 992	2.6	Total

TSM Treuhand GmbH, Quelle: Eidgenössische Zollverwaltung (EZV)

TSM Fiduciaire Sàrl, source: Administration fédérale des douanes (AFD)

Entwicklung der Käseausfuhr nach Sorten Evolution des exportations de fromages par variété

Änderung von September 2017 gegenüber September 2016
Variation de septembre 2017 par rapport à septembre 2016

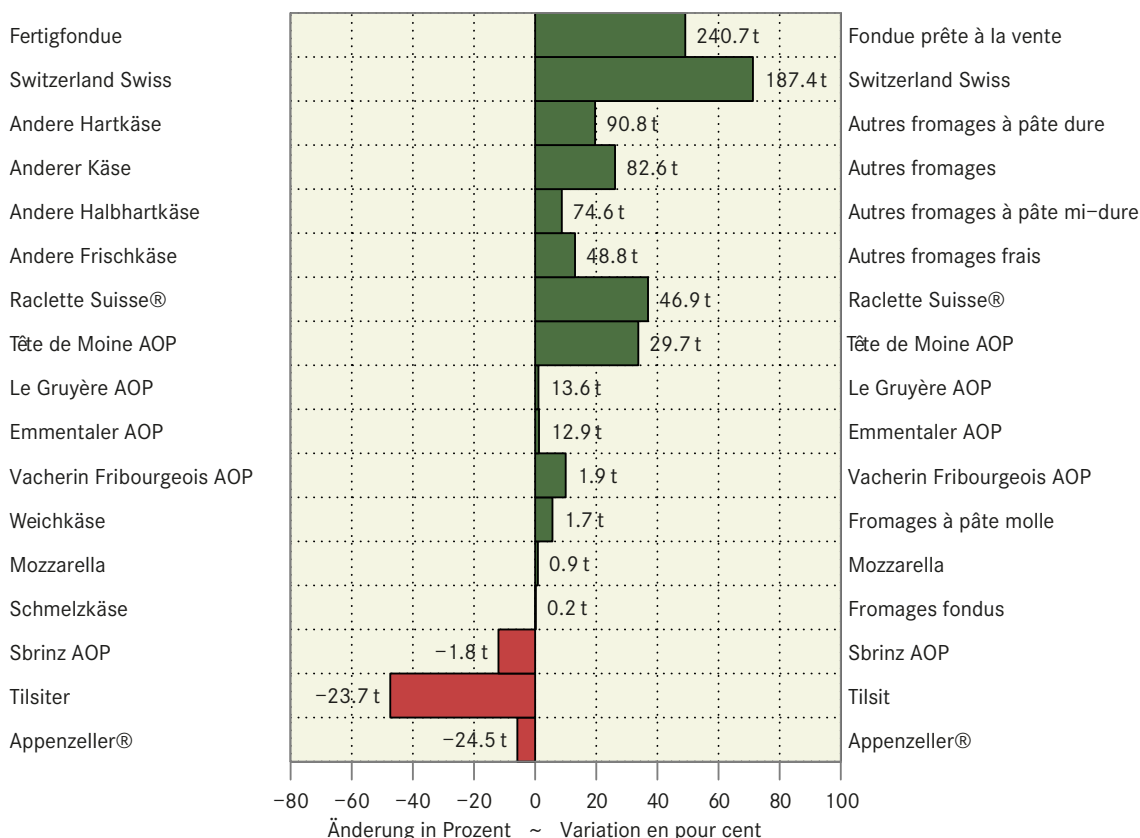

5.8 Käseinfuhr nach Sorten Importations de fromages par variété

Einfuhrmenge in Tonnen ~ Quantité d'importation en tonnes

Käsearten, -sorten	September ~ Septembre			Januar - Septembre ~ Janvier - septembre			Variétés de fromage
	2016	2017	Veränderung in %	2016	2017	Variation en %	
Frischkäse	1 803	1 930	7.0	16 831	18 560	10.3	Fromages frais
Mascarpone, Ricotta Romana	97	74	-23.0	966	858	-11.2	Mascarpone, Ricotta Romana
Mozzarella	319	285	-10.7	3 854	3 787	-1.8	Mozzarella
Andere Frischkäse	1 388	1 570	13.2	12 011	13 915	15.9	Autres fromages frais
Weichkäse	889	891	0.2	8 848	8 874	0.3	Fromages à pâte molle
Danablu, Gorgonzola, Roquefort	46	32	-30.6	363	333	-8.2	Danablu, Gorgonzola, Roquefort
Weichkäse mit Schimmelbildung	85	109	27.5	887	938	5.8	Fromage à pâte molle persillée
Brie, Camembert, Italico	124	125	1.0	1 161	1 098	-5.4	Brie, Camembert, Italico
Weichkäse, andere	634	625	-1.4	6 438	6 506	1.0	Autres fromages à pâte molle
Halbhartkäse	970	990	2.1	8 122	8 400	3.4	Fromages à pâte mi-dure
Halbhartkäse mit Schimmelbildung	5	6	6.2	48	58	21.3	Fromage à pâte mi-dure persillée
Caciocavallo, Fontina, Brà, u.a.	16	29	82.4	209	284	35.9	Caciocavallo, Fontina, Brà, etc.
Tilsiter	10	4	-57.4	48	44	-8.6	Tilsit
Halbhartkäse, andere	894	895	0.1	7 467	7 572	1.4	Autres fromages à pâte mi-dure
Halbhartkäse, gerieben	45	56	25.6	351	442	26.2	Fromage à pâte mi-dure, râpé
Hartkäse	377	416	10.3	3 476	3 802	9.4	Fromages à pâte dure
Kräuterkäse (Schabziger)	1	0	-91.1	4	1	-74.5	Fromage glaronais aux herbes (schabziger)
Hartkäse mit Schimmelbildung	0	0	52.0	4	6	79.6	Fromage à pâte dure persillée
Caciocavallo, Fontina, Brà, u.a.	24	17	-26.7	181	180	-1.0	Caciocavallo, Fontina, Brà, etc.
Emmentaler	20	19	-2.9	229	185	-19.2	Emmental
Hartkäse, andere	254	306	20.2	2 456	2 743	11.7	Autres fromages à pâte dure
Hartkäse, gerieben	78	73	-6.4	603	688	14.1	Fromage à pâte dure, râpé
Extra Hartkäse	460	345	-25.1	3 656	3 315	-9.3	Fromages à pâte extra-dure
Total aller Sorten exkl. Schmelzkäse	4 500	4 572	1.6	40 933	42 952	4.9	Fromages, toutes les variétés, non compris fromage fondu
Schmelzkäse	300	310	3.4	2 852	2 827	-0.9	Fromage fondu

Eidgenössische Zollverwaltung (EZV)

Administration fédérale des douanes (AFD)

5.9 Einfuhr landwirtschaftlicher Produkte nach Zollkapitel Importations de produits agricoles par chapitre douanier

Zolltarif: Kapitel 1-24 ~ Tarif douanier : chapitres 1-24

Kapitel Chapitre	Produkte	September ~ Septembre			Januar - September ~ Janvier - septembre			Produits
		2016	2017	Veränderung in %	2016	2017	Variation en %	
		Menge in Tonnen ~ Quantité en tonnes						
1	Lebende Tiere (Anzahl)	34 761	42 958	23.6	406 935	713 932	75.4	Animaux vivants (nombre)
2	Fleisch	8 479	10 390	22.5	81 754	81 669	-0.1	Viande
3	Fische und Meeresfrüchte	3 982	3 748	-5.9	33 841	33 204	-1.9	Poissons et fruits de mer
4	Milch, Eier, Honig	11 919	12 249	2.8	114 339	114 429	0.1	Lait, œufs, miel
5	Andere tierische Produkte	1 676	1 474	-12.1	11 899	12 023	1.0	Autres produits animaux
6	Lebende Pflanzen, Blumen	12 184	12 908	5.9	144 704	148 763	2.8	Plantes vivantes, fleurs
7	Gemüse	13 664	11 783	-13.8	281 213	251 794	-10.5	Légumes
8	Früchte	42 437	41 790	-1.5	421 176	433 748	3.0	Fruits
9	Kaffee, Tee, Gewürze	15 241	13 712	-10.0	129 955	136 099	4.7	Café, thé, épices
10	Getreide	42 664	52 537	23.1	699 529	785 527	12.3	Céréales
11	Müllereierzeugnisse	10 546	10 901	3.4	99 873	103 204	3.3	Produits de la minoterie
12	Ölsaaten, Samen	63 710	57 910	-9.1	423 518	377 423	-10.9	Oléagineux et graines
13	Gummis, Pflanzenauszüge	575	358	-37.8	4 720	4 572	-3.1	Gommes et extraits végétaux
14	Flechtstoffe, pflanzliche Waren	179	287	60.6	3 040	3 765	23.8	Matières à tresser, prod. végétaux
15	Fette und Öle	11 170	13 997	25.3	119 404	127 226	6.6	Graisses et huiles
16	Fleisch- und Fischzubereitungen	3 412	3 174	-7.0	31 075	29 648	-4.6	Prépar. de viande et de poissons
17	Zucker und Zuckerwaren	22 704	18 879	-16.8	164 694	163 470	-0.7	Sucres et sucreries
18	Kakao und Zubereitungen	11 736	11 074	-5.6	85 725	88 690	3.5	Cacao et ses préparations
19	Zubereitungen mit Getreide	20 858	19 902	-4.6	173 108	174 760	1.0	Préparations à base de céréales
20	Früchte- und Gemüsezubereit.	18 605	17 698	-4.9	168 736	168 733	-0.0	Prépar. de légumes et de fruits
21	Versch. Lebensmittelzubereit.	10 363	9 489	-8.4	99 584	98 335	-1.3	Prépar. alimentaires diverses
22	Getränke	104 854	90 679	-13.5	893 018	842 059	-5.7	Boissons
23	Abfälle, Tierfutter	50 919	49 554	-2.7	456 704	463 498	1.5	Déchets, aliments pour animaux
24	Tabak	2 517	1 972	-21.7	19 515	17 922	-8.2	Tabacs
		Wert in 1000 CHF ~ Valeur en 1000 CHF						
1	Lebende Tiere (Anzahl)	3 423	7 916	131.3	67 408	73 830	9.5	Animaux vivants (nombre)
2	Fleisch	56 108	65 201	16.2	500 502	513 263	2.5	Viande
3	Fische und Meeresfrüchte	45 930	49 102	6.9	398 518	423 097	6.2	Poissons et fruits de mer
4	Milch, Eier, Honig	43 386	48 378	11.5	408 340	425 880	4.3	Lait, œufs, miel
5	Andere tierische Produkte	5 482	5 541	1.1	48 428	48 153	-0.6	Autres produits animaux
6	Lebende Pflanzen, Blumen	35 639	37 937	6.4	427 570	427 985	0.1	Plantes vivantes, fleurs
7	Gemüse	28 049	29 379	4.7	479 354	488 182	1.8	Légumes
8	Früchte	95 839	99 077	3.4	963 600	968 644	0.5	Fruits
9	Kaffee, Tee, Gewürze	66 343	62 258	-6.2	570 108	633 180	11.1	Café, thé, épices
10	Getreide	16 977	18 476	8.8	230 504	254 565	10.4	Céréales
11	Müllereierzeugnisse	6 677	6 977	4.5	61 591	61 235	-0.6	Produits de la minoterie
12	Ölsaaten, Samen	18 494	18 968	2.6	183 241	179 794	-1.9	Oléagineux et graines
13	Gummis, Pflanzenauszüge	6 437	5 489	-14.7	59 632	59 732	0.2	Gommes et extraits végétaux
14	Flechtstoffe, pflanzliche Waren	171	292	71.2	2 540	2 901	14.2	Matières à tresser, prod. végétaux
15	Fette und Öle	24 436	30 997	26.8	256 156	277 153	8.2	Graisses et huiles
16	Fleisch- und Fischzubereitungen	28 429	27 524	-3.2	259 055	253 305	-2.2	Prépar. de viande et de poissons
17	Zucker und Zuckerwaren	23 391	23 879	2.1	181 002	183 126	1.2	Sucres et sucreries
18	Kakao und Zubereitungen	61 718	56 468	-8.5	437 970	434 513	-0.8	Cacao et ses préparations
19	Zubereitungen mit Getreide	69 109	69 779	1.0	552 248	563 240	2.0	Préparations à base de céréales
20	Früchte- und Gemüsezubereit.	41 636	43 122	3.6	381 717	387 133	1.4	Prépar. de légumes et de fruits
21	Versch. Lebensmittelzubereit.	54 752	57 445	4.9	503 665	536 964	6.6	Prépar. alimentaires diverses
22	Getränke	163 539	163 467	-0.0	1 281 713	1 329 405	3.7	Boissons
23	Abfälle, Tierfutter	37 094	37 427	0.9	318 352	338 149	6.2	Déchets, aliments pour animaux
24	Tabak	27 433	21 241	-22.6	203 040	194 914	-4.0	Tabacs
	Total	960 495	986 341	2.7	8 776 254	9 058 343	3.2	Total

Eidgenössische Zollverwaltung (EZV)

Administration fédérale des douanes (AFD)

5.10 Ausfuhr landwirtschaftlicher Produkte nach Zollkapitel Exportations de produits agricoles par chapitre douanier

Zolltarif: Kapitel 1-24 ~ Tarif douanier : chapitres 1-24

Kapitel Chapitre	Produkte	September ~ Septembre			Januar - Septembre ~ Janvier - septembre			Produits
		2016	2017	Veränderung in %	2016	2017	Variation en %	
		Menge in Tonnen ~ Quantité en tonnes						
1	Lebende Tiere (Anzahl)	246 636	203 668	-17.4	1 295 051	1 403 207	8.4	Animaux vivants (nombre)
2	Fleisch	2 588	2 590	0.1	19 930	21 398	7.4	Viande
3	Fische und Meeresfrüchte	28	16	-43.9	150	156	4.2	Poissons et fruits de mer
4	Milch, Eier, Honig	12 284	13 744	11.9	138 991	125 350	-9.8	Lait, œufs, miel
5	Andere tierische Produkte	10 177	9 417	-7.5	89 968	88 500	-1.6	Autres produits animaux
6	Lebende Pflanzen, Blumen	87	114	31.3	1 061	1 313	23.8	Plantes vivantes, fleurs
7	Gemüse	598	1 895	217.0	3 084	5 543	79.7	Légumes
8	Früchte	522	1 130	116.3	4 280	4 317	0.9	Fruits
9	Kaffee, Tee, Gewürze	6 722	6 632	-1.3	52 592	56 027	6.5	Café, thé, épices
10	Getreide	2 481	376	-84.8	4 641	2 482	-46.5	Céréales
11	Müllereierzeugnisse	537	854	59.0	5 816	6 698	15.2	Produits de la minoterie
12	Ölsaaten, Samen	362	317	-12.4	2 929	2 957	0.9	Oléagineux et graines
13	Gummis, Pflanzenauszüge	422	424	0.3	3 913	4 150	6.1	Gommes et extraits végétaux
14	Flechtstoffe, pflanzliche Waren	290	407	40.5	2 029	2 501	23.2	Matières à tresser, prod. végétaux
15	Fette und Öle	2 084	2 806	34.7	20 114	20 548	2.2	Graisses et huiles
16	Fleisch- und Fischzubereitungen	103	105	1.8	713	1 249	75.2	Prépar. de viande et de poissons
17	Zucker und Zuckerwaren	2 575	2 700	4.9	21 295	21 265	-0.1	Sucres et sucreries
18	Kakao und Zubereitungen	13 573	13 205	-2.7	88 732	95 033	7.1	Cacao et ses préparations
19	Zubereitungen mit Getreide	14 596	14 661	0.4	126 782	126 548	-0.2	Préparations à base de céréales
20	Früchte- und Gemüsezubereit.	2 089	1 569	-24.9	15 391	14 937	-3.0	Prépar. de légumes et de fruits
21	Versch. Lebensmittelzubereit.	16 237	13 195	-18.7	140 247	133 386	-4.9	Prépar. alimentaires diverses
22	Getränke	173 221	81 131	-53.2	1 237 499	1 293 479	4.5	Boissons
23	Abfälle, Tierfutter	9 928	10 300	3.7	85 781	84 585	-1.4	Déchets, aliments pour animaux
24	Tabak	2 333	2 093	-10.3	20 801	18 454	-11.3	Tabacs
		Wert in 1000 CHF ~ Valeur en 1000 CHF						
1	Lebende Tiere (Anzahl)	1 887	1 576	-16.5	16 925	13 857	-18.1	Animaux vivants (nombre)
2	Fleisch	4 910	6 717	36.8	44 147	46 629	5.6	Viande
3	Fische und Meeresfrüchte	396	473	19.4	3 460	3 572	3.2	Poissons et fruits de mer
4	Milch, Eier, Honig	58 122	66 482	14.4	482 001	484 604	0.5	Lait, œufs, miel
5	Andere tierische Produkte	2 795	3 141	12.4	23 459	27 411	16.8	Autres produits animaux
6	Lebende Pflanzen, Blumen	350	307	-12.4	4 566	5 011	9.7	Plantes vivantes, fleurs
7	Gemüse	392	893	127.7	3 168	5 092	60.7	Légumes
8	Früchte	1 459	1 854	27.0	13 376	10 889	-18.6	Fruits
9	Kaffee, Tee, Gewürze	181 674	195 691	7.7	1 501 880	1 618 321	7.8	Café, thé, épices
10	Getreide	893	569	-36.3	5 676	4 101	-27.7	Céréales
11	Müllereierzeugnisse	654	873	33.4	7 990	7 362	-7.8	Produits de la minoterie
12	Ölsaaten, Samen	1 264	1 027	-18.7	13 149	13 849	5.3	Oléagineux et graines
13	Gummis, Pflanzenauszüge	8 163	7 817	-4.2	75 902	83 887	10.5	Gommes et extraits végétaux
14	Flechtstoffe, pflanzliche Waren	10	22	127.6	114	123	8.2	Matières à tresser, prod. végétaux
15	Fette und Öle	5 756	8 059	40.0	57 956	62 639	8.1	Graisses et huiles
16	Fleisch- und Fischzubereitungen	780	815	4.4	6 145	8 235	34.0	Prépar. de viande et de poissons
17	Zucker und Zuckerwaren	16 773	17 220	2.7	123 877	129 563	4.6	Sucres et sucreries
18	Kakao und Zubereitungen	94 064	90 496	-3.8	620 069	660 212	6.5	Cacao et ses préparations
19	Zubereitungen mit Getreide	65 853	69 534	5.6	556 986	565 868	1.6	Préparations à base de céréales
20	Früchte- und Gemüsezubereit.	7 360	6 988	-5.1	57 365	56 724	-1.1	Prépar. de légumes et de fruits
21	Versch. Lebensmittelzubereit.	88 253	103 214	17.0	763 103	785 973	3.0	Prépar. alimentaires diverses
22	Getränke	166 487	165 502	-0.6	1 535 603	1 487 839	-3.1	Boissons
23	Abfälle, Tierfutter	17 866	18 208	1.9	148 249	147 848	-0.3	Déchets, aliments pour animaux
24	Tabak	49 681	44 262	-10.9	417 831	375 384	-10.2	Tabacs
	Total	775 844	811 740	4.6	6 482 995	6 604 995	1.9	Total

Eidgenössische Zollverwaltung (EZV)

Administration fédérale des douanes (AFD)

Menge der Ein- und Ausfuhren einiger Zollkapitel
 Quantité des importations et des exportations de quelques chapitres douaniers

In Tausend Tonnen ~ En milliers de tonnes

— 2017 — 2016 — 2015 — 2014

Einfuhr ~ Importations

Ausfuhr ~ Exportations

Kapitel 2: Fleisch ~ Chapitre 2: Viande

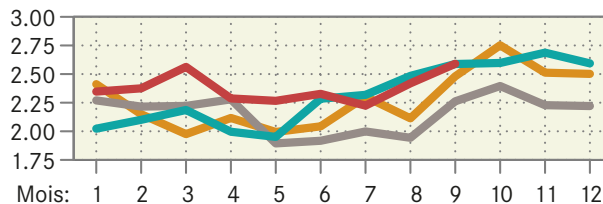
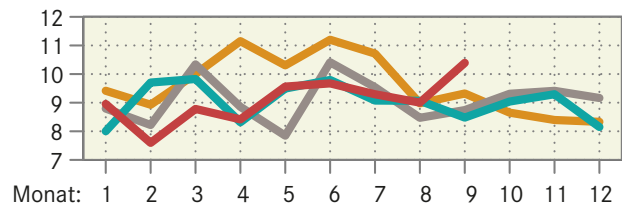

Kapitel 4: Milch, Eier, Honig ~ Chapitre 4: Lait, œufs, miel

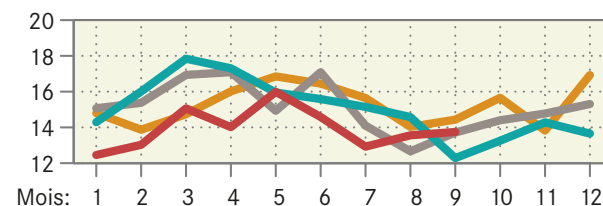
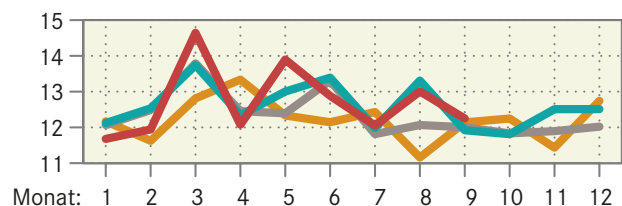

Kapitel 15: Fette und Öle ~ Chapitre 15: Graisses et huiles

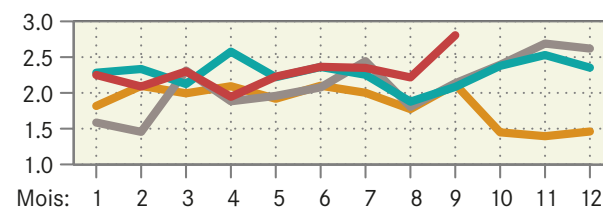
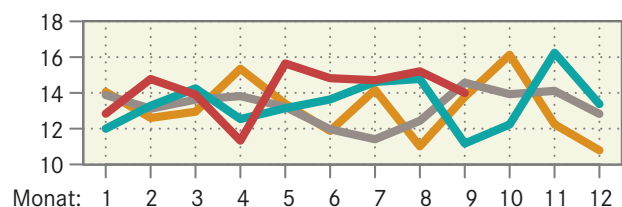

Kapitel 16: Fleisch und Fleischzubereitungen ~ Chapitre 16: Viande et préparations de viande

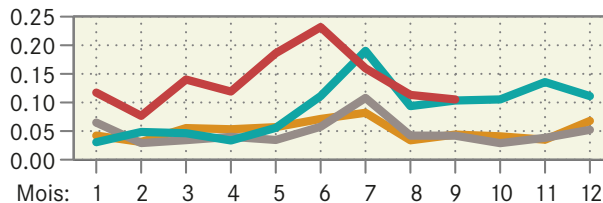
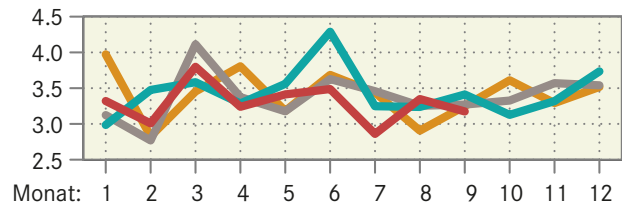

Kapitel 17: Zucker und Zuckerwaren ~ Chapitre 17: Sucre et sucreries

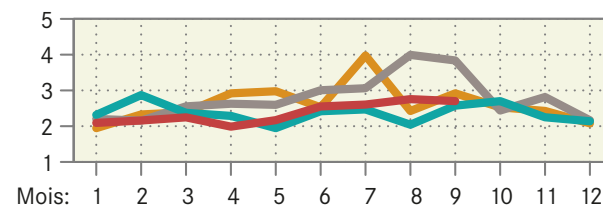
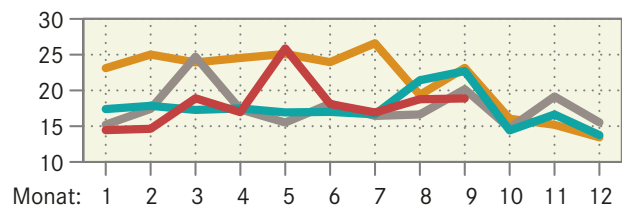

Kapitel 19: Getreidezubereitungen ~ Chapitre 19: Préparations à base de céréales

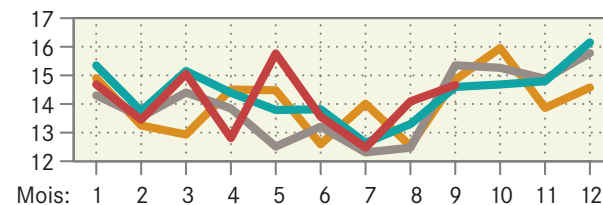
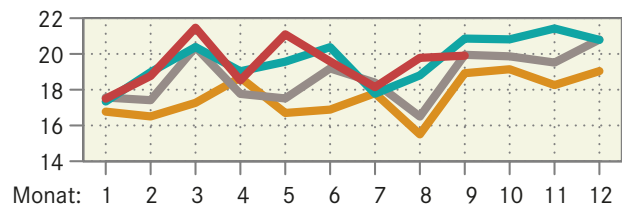

Wert der Ein- und Ausfuhren einiger Zollkapitel
 Valeur des importations et des exportations de quelques chapitres douaniers

In Millionen Schweizer Franken ~ En millions de francs suisses

— 2017 — 2016 — 2015 — 2014

Einfuhr ~ Importations

Ausfuhr ~ Exportations

Kapitel 2: Fleisch ~ Chapitre 2: Viande

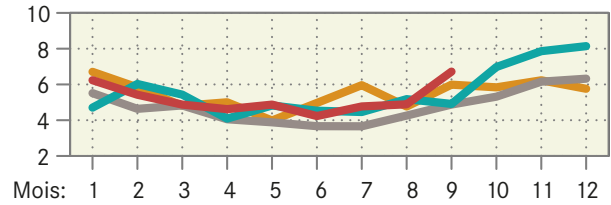
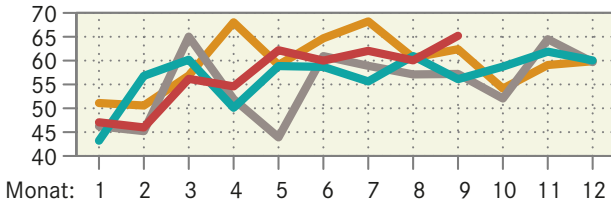

Kapitel 4: Milch, Eier, Honig ~ Chapitre 4: Lait, œufs, miel

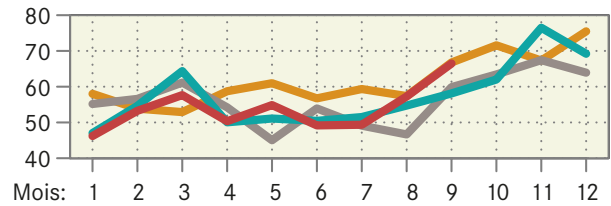
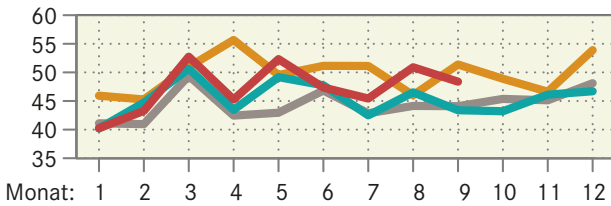

Kapitel 15: Fette und Öle ~ Chapitre 15: Graisses et huiles

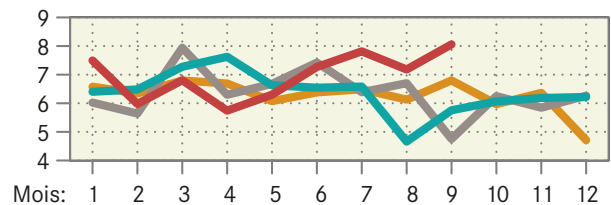
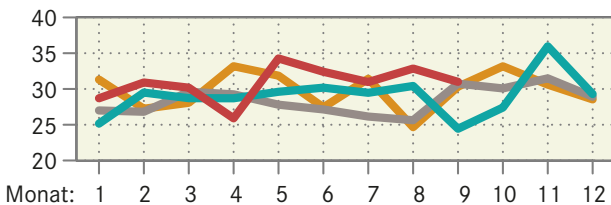

Kapitel 16: Fleisch und Fleischzubereitungen ~ Chapitre 16: Viande et préparations de viande

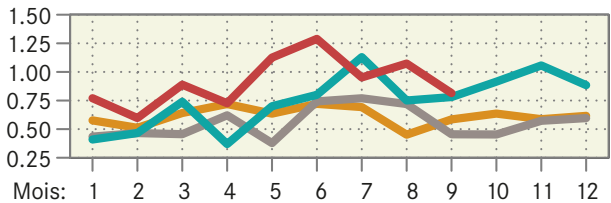
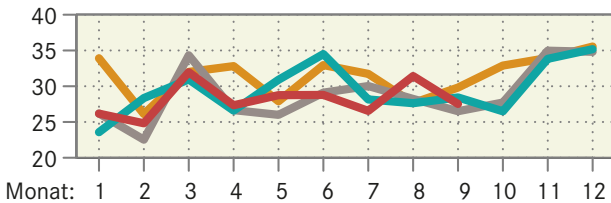

Kapitel 17: Zucker und Zuckerwaren ~ Chapitre 17: Sucre et sucreries

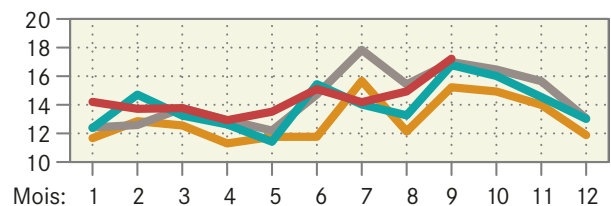
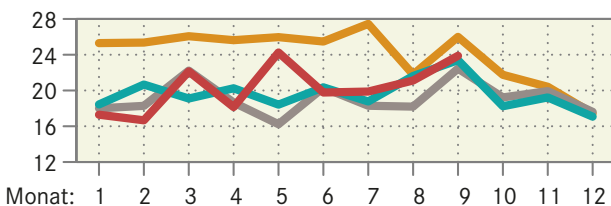

Kapitel 19: Getreidezubereitungen ~ Chapitre 19: Préparations à base de céréales

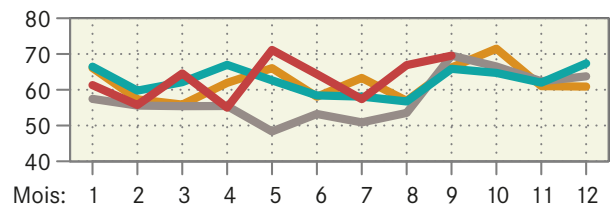
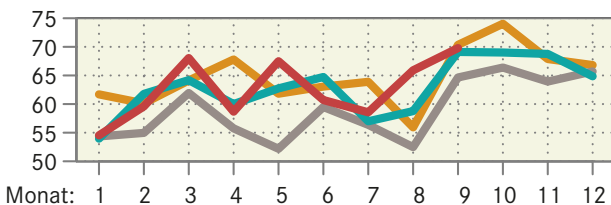

5.11 Einfuhr von Futtermitteln Importations d'aliments pour animaux

Einfuhrmenge in Tonnen; Inklusive Futtermittel für Heim-, Zoo- und Labortiere; Zolltarif: Auszüge aus Kapitel 5, 7, 8, 9, 10, 11, 12, 14, 15, 17, 18, 19, 21, 23, 35 und 38

Quantité d'importation en tonnes ; y inclus des aliments pour des animaux de compagnie, de zoo et de laboratoire ; tarif douanier : extraits du chapitre 5, 7, 8, 9, 10, 11, 12, 14, 15, 17, 18, 19, 21, 23, 35 et 38

Produkte	September ~ Septembre			Januar - September ~ Janvier - septembre			Produits
	2016	2017	Veränderung in %	2016	2017	Variation en %	
Ganzes Getreide	426	4 052	...	230 705	235 650	2.1	Céréales entières
Futterweizen	-	-	-	635	266	-58.2	Blé fourrager
Futterroggen	132	353	...	23 053	62 850	...	Seigle fourrager
Futtergerste	2 556	1 893	-25.9	16 639	17 028	2.3	Orge fourragère
Futterhafer	8 855	21 626	...	152 445	145 554	-4.5	Avoine fourragère
Futtermais	8 182	1 458	-82.2	57 961	50 299	-13.2	Maïs fourrager
Futterreis	-	-	-	209	414	98.4	Riz fourrager
Triticale	53	91	69.5	768	449	-41.5	Triticale
Anderes Getreide							Autres céréales
Übrige Futtermittel							Autres aliments fourragers
Kleie	849	1	-99.8	4 794	5 685	18.6	Son
Müllereiprodukte	581	377	-35.1	4 254	3 636	-14.5	Produits de la minoterie
Leguminosen	810	1 247	54.0	15 174	18 555	22.3	Légumineuses
Ölkuchen ¹	23 458	23 368	-0.4	260 041	257 932	-0.8	Tourteaux ¹
Ölsaaten	1 658	994	-40.0	12 002	13 555	12.9	Oléagineux
Futtermalz	-	-	-	-	-	-	Malt fourrager
Trester	243	192	-20.8	1 580	1 347	-14.7	Marc
Luzernemehl, -pellets	653	550	-15.8	5 542	5 681	2.5	Farine / pellets de luzerne
Heu roh	12 411	12 469	0.5	121 345	97 902	-19.3	Foin non conditionné
Fleischmehl	124	84	-32.3	924	691	-25.2	Farine de viande
Fischmehl	101	61	-39.4	1 215	788	-35.2	Farine de poisson
Stärken	1 715	1 714	-0.1	13 740	16 691	21.5	Amidon
Kartoffelprotein	400	684	70.9	2 802	2 726	-2.7	Protéines des p. de terre
Zucker	565	724	28.3	6 161	8 034	30.4	Sucres
Fette und Öle	2 236	2 386	6.7	18 257	19 927	9.1	Graisse et huile
Rückstände aus der Stärkegewinnung	3 144	2 055	-34.6	32 387	32 339	-0.1	Résidus d'amidonnerie
Einzeller	202	144	-28.9	2 247	2 816	25.3	Organismes unicellulaires
Paniermehl	297	38	-87.2	1 943	1 903	-2.1	Chapelure
Anderere	16 827	16 967	0.8	105 839	109 518	3.5	Autres
Total	86 478	93 529	8.2	1 092 663	1 112 238	1.8	Total

¹ Beinhaltet auch andere feste Rückstände aus der pflanzlichen Ölgewinnung.

¹ Y inclus d'autre résidus solides de la production d'huile végétale.

5.11 Einfuhr von Futtermitteln: Importations d'aliments pour animaux

Fortsetzung
Suite

Einfuhrwert in Tausend CHF; Inklusive Futtermittel für Heim-, Zoo- und Labortiere; Zolltarif: Auszüge aus Kapitel 5, 7, 8, 9, 10, 11, 12, 14, 15, 17, 18, 19, 21, 23, 35 und 38

Valeur d'importation en milliers de CHF ; y inclus des aliments pour des animaux de compagnie, de zoo et de laboratoire ; tarif douanier : extraits du chapitre 5, 7, 8, 9, 10, 11, 12, 14, 15, 17, 18, 19, 21, 23, 35 et 38

Produkte	September ~ Septembre			Januar - Septembre ~ Janvier - septembre			Produits
	2016	2017	Veränderung in %	2016	2017	Variation en %	
Ganzes Getreide							Céréales entières
Futterweizen	118	848	...	46 674	48 135	3.1	Blé fourrager
Futterroggen	-	-	-	256	132	-48.3	Seigle fourrager
Futtergerste	72	112	55.3	4 905	12 464	...	Orge fourragère
Futterhafer	653	458	-29.9	4 029	4 192	4.0	Avoine fourragère
Futtermais	1 845	4 682	...	33 910	32 603	-3.9	Maïs fourrager
Futterreis	2 976	486	-83.7	20 138	17 724	-12.0	Riz fourrager
Triticale	-	-	-	84	225	...	Triticale
Anderes Getreide	38	58	54.2	509	366	-28.2	Autres céréales
Übrige Futtermittel							Autres aliments fourragers
Kleie	238	2	-99.3	1 330	1 806	35.8	Son
Müllereiprodukte	192	117	-39.0	1 376	1 076	-21.8	Produits de la minoterie
Leguminosen	516	860	66.6	5 807	8 250	42.1	Légumineuses
Ölkuchen ¹	11 329	11 100	-2.0	116 080	120 270	3.6	Tourteaux ¹
Ölsaaten	833	707	-15.1	5 949	6 776	13.9	Oléagineux
Futtermalz	-	-	-	-	-	-	Malt fourrager
Trester	61	59	-3.5	442	388	-12.2	Marc
Luzernemehl, -pellets	160	147	-7.8	1 339	1 397	4.3	Farine / pellets de luzerne
Heu roh	2 833	2 937	3.7	27 904	21 387	-23.4	Foin non conditionné
Fleischmehl	97	65	-33.4	736	538	-26.9	Farine de viande
Fischmehl	180	99	-45.0	2 123	1 308	-38.4	Farine de poisson
Stärken	712	754	5.9	5 786	7 104	22.8	Amidon
Kartoffelprotein	427	769	80.0	3 258	3 036	-6.8	Protéines des p. de terre
Zucker	289	381	31.5	3 294	3 551	7.8	Sucres
Fette und Öle	1 829	2 237	22.3	14 757	18 316	24.1	Graisse et huile
Rückstände aus der Stärkegewinnung	2 065	1 307	-36.7	20 624	21 221	2.9	Résidus d'amidonnerie
Einzelner	135	218	61.6	2 016	2 800	38.9	Organismes unicellulaires
Paniermehl	95	12	-87.7	588	625	6.3	Chapelure
Anderere	11 009	10 498	-4.6	71 880	73 947	2.9	Autres
Total	38 702	38 913	0.5	395 795	409 635	3.5	Total

¹ Beinhaltet auch andere feste Rückstände aus der pflanzlichen Ölgewinnung.

¹ Y inclus d'autres résidus solides de la production d'huile végétale.

Eidgenössische Zollverwaltung (EZV)

Administration fédérale des douanes (AFD)

5.12 Einfuhr von Dünger Importations d'engrais

Zolltarif: Kapitel 31; die Tabelle beinhaltet nicht nur Dünger für die Landwirtschaft; Wert franko Grenze, unverzollt

Tarif douanier : chapitre 31 ; le tableau ne comprend pas seulement d'engrais pour l'agriculture ; valeur franco frontière, non dédouanée

Produkte	September ~ Septembre			Januar - September ~ Janvier - septembre			Produits
	2016	2017	Veränderung in %	2016	2017	Variation en %	
Menge in Tonnen ~ Quantité en tonnes							
Stickstoffdünger							Engrais azoté
Ammoniumnitrat	7 454	9 181	23.2	30 296	37 405	23.5	Nitrate d'ammonium
Harnstoff	3 393	2 562	-24.5	22 036	18 790	-14.7	Urée
Übrige	2 235	2 057	-8.0	19 992	18 917	-5.4	Autres
Phosphordünger							Engrais phosphoré
Superphosphat	53	130	...	5 439	3 118	-42.7	Superphosphate
Übrige	133	210	58.1	410	713	73.9	Autres
Kalidünger	1 099	702	-36.1	17 533	14 096	-19.6	Sel de potasse
Übrige	2 311	5 437	...	60 474	67 050	10.9	Autres
Total	16 678	20 279	21.6	156 181	160 089	2.5	Total
Wert in 1000 CHF ~ Valeur en 1000 CHF							
Stickstoffdünger							Engrais azoté
Ammoniumnitrat	1 272	1 937	52.3	6 471	7 782	20.2	Nitrate d'ammonium
Harnstoff	837	631	- 24.5	7 466	6 801	- 8.9	Urée
Übrige	527	563	6.8	6 392	6 148	- 3.8	Autres
Phosphordünger							Engrais phosphoré
Superphosphat	22	46	...	1 907	969	- 49.2	Superphosphate
Übrige	28	77	...	120	207	72.7	Autres
Kalidünger	503	331	- 34.2	7 163	5 286	- 26.2	Sel de potasse
Übrige	1 259	2 068	64.2	31 602	33 598	6.3	Autres
Total	4 449	5 654	27.1	61 122	60 791	- 0.5	Total

Eidgenössische Zollverwaltung (EZV)

Administration fédérale des douanes (AFD)

5.13 Einfuhr von Saatgut Importations de semences

Beinhaltet Landwirtschaft und Gartenbau; Wert franco Grenze unverzollt

Agriculture et horticulture incluses ; valeur franco frontière, non dédouanée

Produkte	September ~ Septembre			Januar - September ~ Janvier - septembre			Produits
	2016	2017	Veränderung in %	2016	2017	Variation en %	
	Menge in Tonnen ~ Quantité en tonnes						
Weizen	108	118	8.7	111	122	9.9	Froment
Roggen	213	204	-4.2	314	393	25.0	Seigle
Triticale	35	3	-92.3	35	3	...	Triticale
Gerste	130	123	-5.2	266	228	-14.2	Orge
Hafer	4	3	-20.5	74	146	98.9	Avoine
Mais	3	-	...	1 326	1 352	2.0	Mais
Kartoffeln	-	-	-	5 204	5 556	6.8	Pommes de terre
Rüben	-	-	-	69	69	-0.4	Betterave
Leguminosen	36	59	63.7	1 706	2 180	27.8	Légumineuses
Raps, Rübsen, Senf	-	0	...	162	188	16.3	Colza, navettes, sénevé
Gras	53	51	-2.3	4 650	4 891	5.2	Graminées
Setz Zwiebeln	4	8	...	47	88	87.9	Oignons à planter
Andere	80	54	-32.7	1 349	1 158	-14.2	Autres
Total	665	623	-6.4	15 311	16 373	6.9	Total
	Wert in 1000 CHF ~ Valeur en 1000 CHF						
Weizen	110	134	21.3	113	144	28.3	Froment
Roggen	169	149	-11.9	245	294	19.9	Seigle
Triticale	20	2	-89.0	20	2	...	Triticale
Gerste	236	199	-15.5	462	317	-31.4	Orge
Hafer	3	2	-42.6	89	169	89.8	Avoine
Mais	21	-	...	9 161	9 306	1.6	Mais
Kartoffeln	-	-	-	3 518	3 736	6.2	Pommes de terre
Rüben	-	-	-	6 016	6 036	0.3	Betterave
Leguminosen	140	207	47.8	5 311	7 212	35.8	Légumineuses
Raps, Rübsen, Senf	-	0	...	1 336	1 418	6.1	Colza, navettes, sénevé
Gras	162	152	-6.1	13 303	13 765	3.5	Graminées
Setz Zwiebeln	6	15	...	78	156	...	Oignons à planter
Andere	810	800	-1.2	21 692	18 824	-13.2	Autres
Total	1 677	1 660	-1.0	61 344	61 381	0.1	Total

Eidgenössische Zollverwaltung (EZV)

Administration fédérale des douanes (AFD)

5.14 Einfuhrwert von Maschinen und Geräten Valeur d'importation de machines et d'équipements

Einfuhrwert in Tausend CHF; Zolltarif: Auszüge aus Kapitel 84 und 87; ohne (Ersatz-)teile; beinhaltet Landwirtschaft, Gartenbau und Forstwirtschaft; franco Grenze unverzollt

Valeur d'importation en milliers de CHF; tarif douanier: extraits du chapitre 84 et 87; sans pièces (détachées); agriculture, horticulture et sylviculture incluses; franco frontière, non dédouanée

Position	September ~ Septembre			Januar - September ~ Janvier - septembre			Position
	2016	2017	Veränderung in %	2016	2017	Variation en %	
Einachs-Traktoren	77	15	-80.2	770	639	-17.1	Tracteurs à un essieu
Zweiachs-Traktoren	16 032	11 219	-30.0	148 189	120 745	-18.5	Tracteurs à deux essieu
Raupentraktoren	63	-	...	642	876	36.5	Tracteurs à chenilles
Maschinen und Geräte zur:							Machines et équipem. pour:
Bodenbearbeitung, Saat, Pflanzenpflege	3 369	4 267	26.7	52 858	54 473	3.1	Travail du sol, semis et soins
Ernte:							Récolte:
Mähdrescher	172	624	...	11 725	11 168	-4.7	Moissonneuses-batteuses
Von Wurzeln und Knollenfrüchten	221	1 386	...	2 704	7 249	...	Des racines et tubercules
Von Gras, Heu, Stroh	2 139	2 909	36.0	52 607	59 138	12.4	D'herbe, de foin, de paille
Anhänger mit Lade- und/oder Entladevorrichtung	1 051	837	-20.3	15 715	14 365	-8.6	Remorques avec dispositif de chargement et / ou de déchargement
Andere Anhänger	1 649	1 745	5.8	13 371	13 411	0.3	Autres remorques
Melkmaschinen	3 008	2 228	-25.9	18 888	20 441	8.2	Machines à traire
Maschinen und Geräte für die Geflügelhaltung	254	666	...	2 306	4 416	91.5	Machines et équipements pour l'aviculture
Total	28 034	25 896	-7.6	319 776	306 921	-4.0	Total

Eidgenössische Zollverwaltung (EZV)

Administration fédérale des douanes (AFD)

5.15 Einfuhr von Produktionsmitteln Importations d'agents de production

Beinhaltet Landwirtschaft, Gartenbau und Forstwirtschaft; Wert franko Grenze, unverzollt
Agriculture, horticulture et sylviculture incluses ; valeur franco frontière, non dédouanée

Produkte	September ~ Septembre			Januar - September ~ Janvier - septembre			Produits
	2016	2017	Veränderung in %	2016	2017	Variation en %	
	Menge in Tonnen ~ Quantité en tonnes						
Saatgut	665	623	-6.4	15 311	16 373	6.9	Semences
Futtermittel ¹	86 478	93 529	8.2	1 092 663	1 112 238	1.8	Aliments pour animaux ¹
Stroh	27 497	26 342	-4.2	223 068	203 902	-8.6	Paille
Dünger	16 678	20 279	21.6	156 181	160 089	2.5	Engrais
Pflanzenschutzmittel	260	316	21.3	5 128	5 743	12.0	Produits phytosanitaires
Total	131 578	141 088	7.2	1 492 351	1 498 346	0.4	Total
	Wert in 1000 CHF ~ Valeur en 1000 CHF						
Saatgut	1 677	1 660	-1.0	61 344	61 381	0.1	Semences
Futtermittel ¹	38 702	38 913	0.5	395 795	409 635	3.5	Aliments pour animaux ¹
Stroh	3 845	3 822	-0.6	31 586	28 989	-8.2	Paille
Dünger	4 449	5 654	27.1	61 122	60 791	-0.5	Engrais
Pflanzenschutzmittel	1 418	2 147	51.4	54 447	57 036	4.8	Produits phytosanitaires
Maschinen	28 034	25 896	-7.6	319 776	306 921	-4.0	Machines
Total	78 125	78 091	-0.0	924 070	924 753	0.1	Total
	Durchschnittspreis in CHF/100kg ~ Prix moyen en CHF/100kg						
Saatgut	252	267	5.7	401	375	-6.4	Semences
Futtermittel ¹	45	42	-7.0	36	37	1.7	Aliments pour animaux ¹
Stroh	14	15	3.8	14	14	0.4	Paille
Dünger	27	28	4.5	39	38	-3.0	Engrais
Pflanzenschutzmittel	545	680	24.8	1 062	993	-6.5	Produits phytosanitaires

¹ Beinhaltet auch Futtermittel für Heim-, Zoo- und Labortiere.

¹ Y inclus des aliments pour des animaux de compagnie, de zoo et de laboratoire.

Eidgenössische Zollverwaltung (EZV)

Administration fédérale des douanes (AFD)

Einfuhrwert landwirtschaftlicher Produktionsmittel Valeur d'importation d'agents de la production agricole

— 2017 — 2016 — 2015

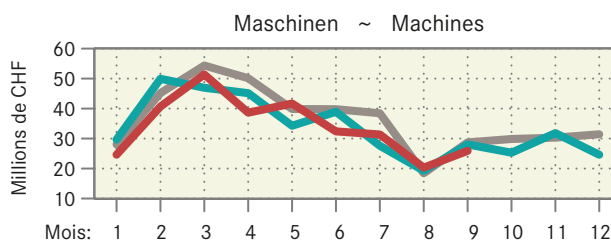
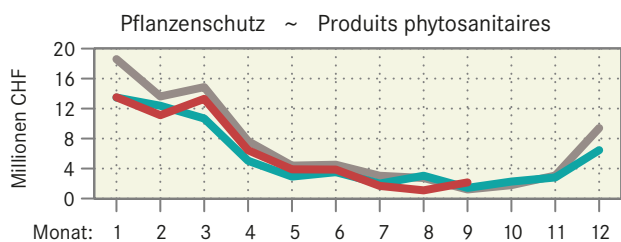
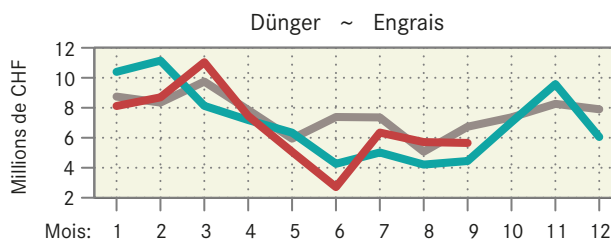
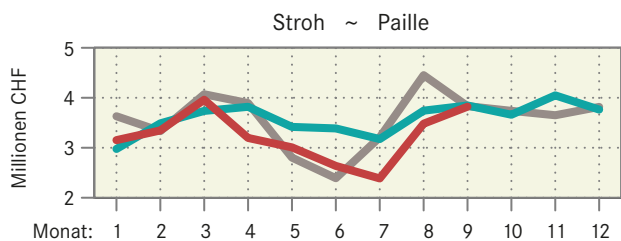
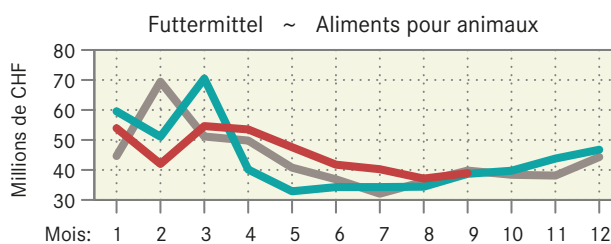
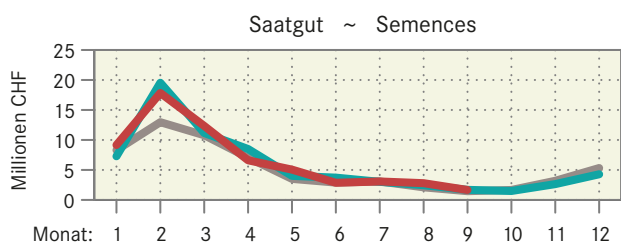

5.16 Aussenhandelsindex, 1997 = 100 Indice du commerce extérieur, 1997 = 100

Von der Eidg. Zollverwaltung berechnet mit laufender jährlicher Basis und nach Methode Irving Fisher
Calculé par l'Administration fédérale des douanes avec base courante annuelle et selon la méthode d'Irving Fisher

Jahre Monate	Konsumfertige Nahrungsmittel				Ausgangsstoffe für die Nahrungsmittelindustrie			
	Denrées alimentaires prêtes à la consommation				Matières premières pour l'industrie alimentaire			
	Einfuhr ~ Importation		Ausfuhr ~ Exportation		Einfuhr ~ Importation		Ausfuhr ~ Exportation	
	Volumen	Preis	Volumen	Preis	Volumen	Preis	Volumen	Preis
Années Mois	Volume	Prix	Volume	Prix	Volume	Prix	Volume	Prix
2008	146.4	109.9	175.5	125.7	155.5	113.8	181.2	79.5
2009	146.1	105.3	178.1	125.6	148.1	109.7	174.6	86.5
2010	151.5	101.1	187.6	125.4	154.2	107.6	178.5	85.7
2011	152.2	96.1	198.4	122.3	162.4	112.4	202.8	78.0
2012	153.2	95.7	205.7	121.0	160.4	109.8	174.1	89.1
2013	163.4	98.7	218.4	124.8	165.7	100.4	151.3	95.0
2014	164.3	99.7	229.5	120.1	166.2	101.8	141.0	98.3
2015	166.0	94.6	227.6	115.5	166.3	102.9	147.0	95.7
2016	173.8	95.3	244.0	111.4	167.5	97.1	156.5	94.7
2015								
Jan	154.3	97.4	205.1	118.7	164.4	103.2	142.5	100.9
Fév	150.6	97.2	205.8	115.7	150.2	102.2	132.4	99.1
Mars	182.8	95.4	233.6	114.4	178.8	103.3	121.4	100.4
Avr	164.1	95.7	212.8	113.8	176.8	103.6	113.4	97.6
Mai	160.5	95.0	198.1	112.1	153.8	100.8	126.6	97.4
Juin	168.8	93.5	227.8	113.2	174.2	103.9	149.2	91.3
Juil	155.0	93.1	211.3	115.9	168.1	103.4	179.8	92.0
Août	147.8	95.0	207.0	116.0	164.2	102.9	139.4	100.7
Sep	160.1	96.4	261.6	117.2	168.4	103.0	163.4	94.2
Oct	165.5	96.5	259.1	119.9	177.0	103.2	159.9	96.4
Nov	173.5	98.2	259.2	118.4	173.4	102.8	172.9	97.9
Déc	180.1	98.5	232.3	118.3	146.1	102.6	145.6	94.8
2016								
Jan	153.2	97.1	115.0	115.0	159.8	99.4	146.0	93.6
Feb	167.5	98.2	112.6	112.6	171.5	99.6	148.7	97.2
Mrz	184.0	97.9	112.4	112.4	161.4	96.5	123.2	98.7
Apr	173.7	96.5	111.3	111.3	164.9	95.6	137.4	95.3
Mai	181.7	97.0	110.9	110.9	160.0	96.4	151.2	94.9
Jun	180.7	95.0	109.9	109.9	175.1	96.5	167.3	93.9
Jul	153.0	95.9	110.4	110.4	173.2	96.0	146.1	94.2
Aug	169.5	90.9	109.8	109.8	152.6	96.4	169.3	91.7
Sep	163.4	96.9	110.2	110.2	169.3	94.9	170.3	96.4
Okt	169.2	96.8	112.5	112.5	166.6	96.9	188.9	96.4
Nov	179.7	98.3	112.5	112.5	196.4	98.6	177.2	96.5
Dez	181.2	98.5	111.4	111.4	156.6	99.5	136.7	97.1
2017*								
Jan	162.4	97.3	228.6	112.9	183.7	100.2	142.1	100.3
Fév	165.9	98.3	218.7	112.7	153.1	99.0	125.4	101.6
Mar	192.0	97.6	258.5	112.6	188.4	99.8	150.4	100.0
Avr	168.5	96.8	224.0	113.2	159.1	99.7	81.9	101.3
Mai	187.4	97.3	258.6	113.1	187.1	100.1	150.7	99.4
Jun	176.9	95.7	260.5	113.5	181.4	98.1	168.3	99.7
Jul	153.3	97.6	215.5	114.3	161.3	96.3	161.2	100.5
Août	164.5	98.1	252.5	115.5	193.7	97.4	147.8	102.9
Sep	164.9	99.9	274.4	116.3	164.4	99.1	170.0	99.7

Eidgenössische Zollverwaltung (EZV)

Administration fédérale des douanes (AFD)

6. Preise ~ Prix

Die Preise von grossem Schlachtvieh tendierten im Oktober leicht schwächer aber immer noch auf sehr hohem Niveau. Insbesondere beim Verarbeitungsvieh war die Differenz zu den Vorjahren massiv mit einem Preis von 8.85 für die Kategorie VK T3 QM (Tabelle 6.3). Deutlich höher als in den beiden Vorjahren lagen im Oktober auch die Preise für Schlachtkälber. Demgegenüber notierten die Tränkekälber rückläufige Preise (Tabelle 6.5). Die Schweinepreise stagnieren seit längerem auf dem Niveau von 3.60 CHF/kg SG QM ab Hof, ähnlich wie im Vorjahr (Tabelle 6.6). Deutlich gesunken sind im Oktober die Preise für Lämmer und Schlachtschafe. Dabei fielen die Preise im Oktober ausser bei den Schlachtschafen SM4 leicht unter das Vorjahresniveau (Tabelle 6.7). Die Milchpreise stiegen im August weiter an, mit Ausnahme des Milchpreises der gewerblichen Käsereien (Tabelle 6.8). Der Preis für Biomilch stieg auf 87.88 Rappen/kg. Gemäss Produzentenpreisindex entwickelten sich die Preise im Pflanzenbau schwächer als in der Tierproduktion (Tabellen 6.9 und 6.10). Der Gesamtindex lag im September um 1.2 % über dem Vorjahreswert. Der Index der Einkaufspreise landwirtschaftlicher Produktionsmittel nahm im September gegenüber dem Vorjahr um 0.4 % zu. Die aktuelle Teuerung basiert v.a. auf den Energie- und Schmierstoffen sowie den Düngemitteln. Die Treibstoffe wurden innert Jahresfrist um 15.3 % teurer (Tabellen 6.13 und 6.14). Auch der Landesindex der Konsumentenpreise weist eine leicht zunehmende Teuerung auf, innert Jahresfrist waren es 0.7 % (Tabelle 6.20). Unterdurchschnittlich war dabei die Teuerung bei den Nahrungsmitteln mit 0.3 %. Die Preise für Getreide und Ölsaaten tendierten auf den internationalen Märkten leicht fester. Demgegenüber gingen die Preise für Milchprodukte in Westeuropa im Oktober zurück. Die Butterpreise waren allerdings mit knapp 7.00 CHF/kg immer noch auf einem sehr hohen Stand.

En octobre, les prix du gros bétail de boucherie ont montré une légère tendance à la baisse, tout en restant à un niveau très élevé. La différence par rapport aux années précédentes était en particulier grande dans le cas du bétail de transformation, avec un prix de 8.85 CHF pour la catégorie VK T3 AQ (tableau 6.3). Les prix des veaux de boucherie ont aussi dépassé de loin le niveau des deux années précédentes en octobre. En revanche, les prix des veaux maigres ont baissé (tableau 6.5). Les prix des porcs stagnent depuis un certain temps déjà autour de 3.60 CHF le kg PM AQ départ ferme, de manière similaire à l'année précédente (tableau 6.6). Ce sont les prix des agneaux et des moutons de boucherie qui ont subi une nette baisse en octobre. Exception faite des moutons de boucherie SM4, leurs prix sont passés légèrement au-dessous du niveau de l'année précédente en octobre (tableau 6.7). Les prix du lait ont poursuivi leur ascension en août, sauf pour le lait des fromageries artisanales (tableau 6.8). Le prix du lait bio a atteint 87,88 centimes le kg. Selon l'indice des prix à la production, l'évolution des prix s'est révélée moins forte en production végétale qu'en production animale (tableaux 6.9 et 6.10). En septembre, l'indice global a dépassé de 1,2 point la valeur de l'année précédente. L'indice des prix d'achat des moyens de production agricole a augmenté de 0,4 % en septembre par rapport à l'année précédente. Le renchérissement actuel est principalement poussé par l'énergie, les lubrifiants et les engrais. Les carburants ont renchéri de 15,3 % en un an (tableaux 6.13 et 6.14). L'indice suisse des prix à la consommation affiche aussi une légère tendance au renchérissement et a progressé de 0,7 % en un an (tableau 6.20). Inférieur à la moyenne, le renchérissement des denrées alimentaires n'a atteint que 0,3 %. Les prix des céréales et des oléagineux montraient une timide orientation à la hausse sur les marchés internationaux. En revanche, les prix des produits laitiers ont enregistré un repli en Europe occidentale au mois d'octobre. Les prix du beurre, à près de 7.00 CHF le kg, restaient encore à un niveau très élevé.

6.1 Realisierte Bruttopreise an Nutztviehauktionen Prix bruts réalisés lors de mises de bétail

Mittlere Bruttopreise vor Abzug der Auslagen für Futter- und Standgeld sowie Transport und Vermittlung; Anzahl verkaufte Tiere in Klammern

Prix bruts moyens avant déduction des frais d'alouragement, d'inscription, de transport et de l'indemnité de l'intermédiaire; Nombre d'animaux vendus entre parenthèses

Kategorie / Rasse	2015		2016		2017			2018			Catégorie / race	
					August	September	Oktober					
					Août	Septembre	Octobre					
Kühe												Vaches
Braunvieh	3 039	(588)	3 012	(486)	3 353	(72)	3 275	(20)	3 075	(18)		Brune
Fleckvieh	3 156	(2 027)	3 103	(2 099)	3 372	(164)	3 347	(158)	3 219	(174)		Tachetée rouge
Holstein	3 216	(194)	3 125	(211)	3 255	(11)	2 640	(30)	3 258	(6)		Holstein
Rinder												Génisses
Milchrassen												Races laitières
Braunvieh	2 874	(48)	2 874	(83)	...	(3)	2 590	(5)	...	(3)		Brune
Fleckvieh	3 067	(351)	2 797	(284)	3 362	(84)	3 334	(56)	3 360	(15)		Tachetée rouge
Holstein	3 009	(11)	2 639	(97)	(2)		Holstein
Fleischrassen												Races à viande
Angus	4 180	(30)	3 720	(5)		Angus
Limousin	4 361	(28)	4 479	(29)		Limousin
Simmental Mast	4 116	(30)	4 138	(21)	(2)		Simmental d'engraissement
Charolais	4 280	(5)	...	(2)		Charolais
Kreuzungen	3 517	(63)	3 636	(52)	4 300	(4)		Races à viande
Kühe und Rinder												Vaches et génisses
Milchrassen												Races laitières
Braunvieh	3 582	(145)	3 333	(169)	3 724	(205)	3 847	(36)		Brune
Fleckvieh	3 171	(87)	3 272	(62)	3 402	(129)		Tachetée rouge
Zuchtkälber												Veaux d'élevage
Milchrassen												Races laitières
Braunvieh	1 078	(128)	1 258	(56)	(3)		Brune
Fleckvieh	990	(197)	1 042	(165)	1 265	(28)	1 135	(13)	1 148	(18)		Tachetée rouge
Holstein	1 323	(10)	975	(12)		Holstein
Zuchtstiere												Taureaux d'élevage
Milchrassen												Races laitières
Braunvieh	2 591	(40)	2 706	(43)	2 869	(35)		Brune
Fleckvieh	3 045	(23)	3 089	(27)	3 363	(140)		Tachetée rouge
Holstein	3 031	(78)	2 957	(60)	2 971	(67)		Holstein
Fleischrassen												Races à viande
Angus	5 036	(33)	4 809	(45)	5 827	(11)		Angus
Limousin	5 830	(74)	5 351	(80)	5 764	(22)		Limousin
Simmental Mast	4 753	(15)	4 936	(22)	5 109	(11)		Simmental d'engraissement
Charolais	4 740	(10)	4 708	(12)		Charolais

Organisatoren von Zucht- und Nutztviehauktionen

Organisateurs de mises de bétail

Realisierte Preise an Nutztviehauktionen Prix bruts réalisés lors de mises de bétail

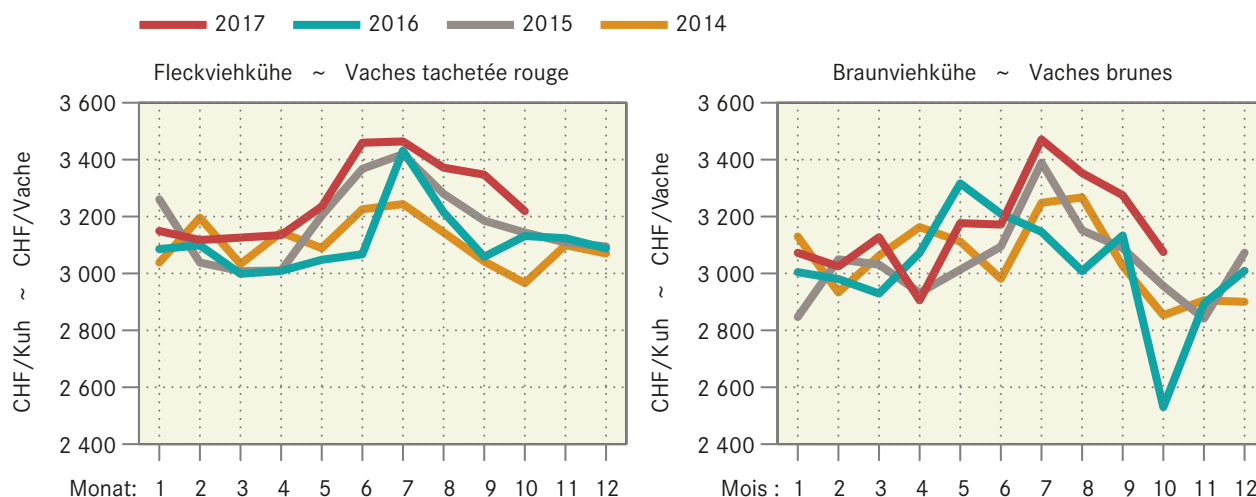

6.2 Auf überwachten Schlachtviehmärkten realisierte Preise Prix réalisés sur des marchés surveillés

Franken pro kg LG, MwSt. inbegriffen ~ Francs par kg PV, TVA incluse

Jahr	Monat	CHTAX	Jungvieh JB		Muni MT		Rinder RG		Jungkühe RV		Kühe VK	
Année	Mois		Jeune bétail JB		Taureaux MT		Génisses RG		Jeunes vaches RV		Vaches VK	
			CHF/kg	Anz. Tiere	CHF/kg	Anz. Tiere	CHF/kg	Anz. Tiere	CHF/kg	Anz. Tiere	CHF/kg	Anz. Tiere
				Nombre d'animaux		Nombre d'animaux		Nombre d'animaux		Nombre d'animaux		Nombre d'animaux
2017	Jun ~ Jun	C	7.37	78	5.86	17	5.86	13	...	-	...	1
		H	7.11	174	5.98	10	5.63	17	...	1	4.79	15
		T	6.83	723	4.95	35	4.91	89	4.44	55	4.37	558
		A	5.18	43	4.14	8	4.38	23	3.90	45	3.87	258
	Jul ~ Jul	X	3.88	12	3.77	9	...	2	...	-	3.34	311
		C	7.40	37	5.60	11	5.97	3	...	-	...	2
		H	7.44	83	5.66	8	5.66	19	...	1	4.80	18
		T	7.16	307	4.72	17	4.84	86	4.32	89	4.23	594
	Aug ~ Aoû	A	5.41	17	4.24	9	4.19	31	3.81	66	3.72	322
		X	4.84	5	3.90	3	3.47	10	...	-	3.18	554
		C	7.11	26	5.74	11	...	2	...	1	5.23	3
		H	7.20	85	5.73	18	5.55	15	...	1	4.78	13
	Sep ~ Sep	T	6.89	403	5.21	27	4.98	101	4.40	60	4.22	509
		A	5.46	32	4.23	7	4.25	31	3.85	53	3.77	271
		X	4.39	5	...	1	3.71	8	...	-	3.26	475
		C	7.29	17	5.82	6	5.90	7	...	-	...	2
		H	7.08	78	5.61	15	5.60	33	...	1	4.73	8
		T	6.78	454	4.96	28	4.92	147	4.30	86	4.17	428
		A	5.21	47	4.38	8	4.16	41	3.71	62	3.69	361
		X	4.19	10	4.40	3	3.60	21	...	-	3.21	562

Proviande; Freiburgische Viehverwertungsgenossenschaft

Proviande ; Coopérative fribourgeoise pour l'écoulement du bétail

Preise auf den überwachten Märkten Prix sur les marchés surveillés

— 2017 — 2016 — 2015

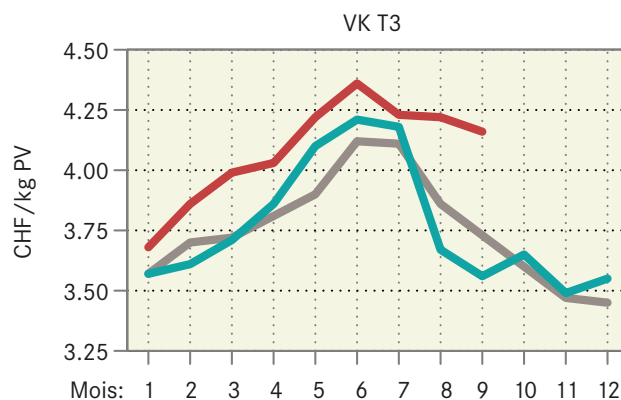
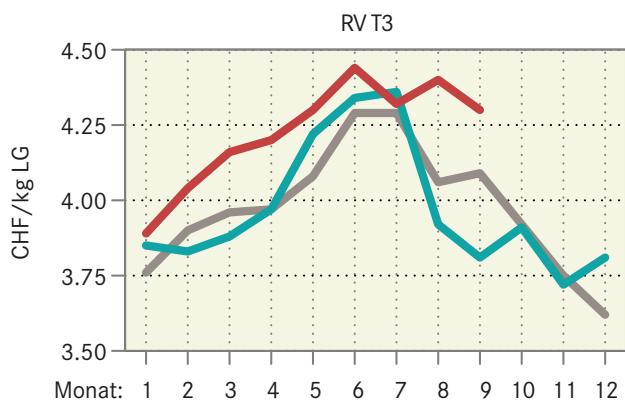
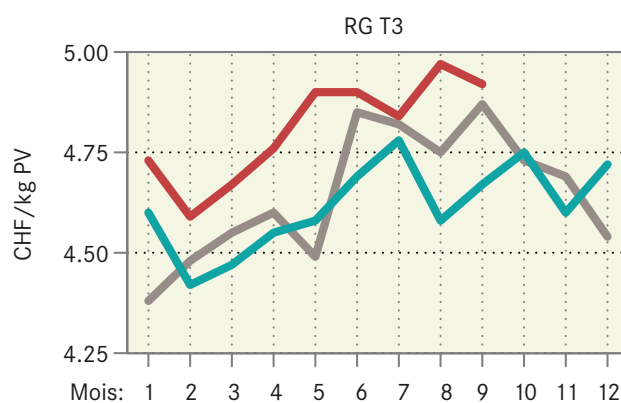
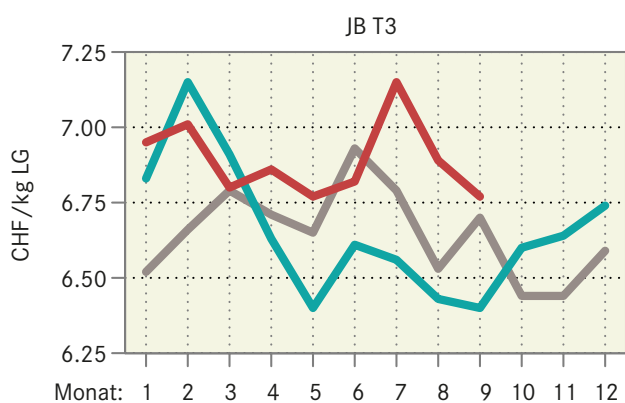

6.3 Realisierte Schlachtviehpreise für Rindvieh Prix réalisés du bétail bovin de boucherie

Preise in CHF pro kg Schlachtgewicht franko Schlachthof, MwSt. inbegriffen, Monatspreise berechnet anhand der in den Schlachthöfen erhobenen Wochenpreise (gewichtet nach Arbeitstagen).

Prix en CHF par kg poids mort franco abattoir, TVA incluse, prix mensuels calculés sur la base des prix hebdomadaires réalisés dans les abattoirs (pondérés en fonction des jours de travail).

Kategorie	2015	2016	2017				Catégorie
			July	August	September	Oktober	
			Juillet	Août	Septembre	Octobre	
Qualitätsmanagement Schweizer Fleisch (QM)							Assurance Qualité Viande Suisse (AQ)
Muni MT T3	9.05	9.09	9.40	9.43	9.48	9.46	Taureaux MT T3
Rinder RG T3	9.05	9.04	9.38	9.41	9.48	9.44	Génisses RG T3
Ochsen OB T3	9.04	9.07	9.38	9.41	9.47	9.44	Boeuf OB T3
Rinder/Jungkühe RV T3	8.18	8.15	8.90	8.87	8.87	8.86	Génisses/jeunes vaches RV T3
Kühe VK T3	7.74	7.71	8.60	8.60	8.59	8.58	Vaches VK T3
Kühe VK A3	6.89	6.84	7.75	7.72	7.70	7.71	Vaches VK A3
Jungvieh JB T3 ¹	6.85	6.74	7.32	6.89	7.25	6.97	Jeune bétail JB T3 ¹
Label IP-Suisse							Label PI-Suisse
Muni MT T3	9.53	9.57	9.88	9.91	10.02	9.95	Taureaux MT T3
Rinder RG T3	9.54	9.48	9.89	9.86	9.98	9.91	Génisses RG T3
Kühe VK T3	7.93	7.81	8.70	8.69	8.71	8.71	Vaches VK T3
Label Bio Suisse							Label Bio Suisse
Muni MT T3	9.48	9.42	9.70	9.66	9.78	9.80	Taureaux MT T3
Rinder RG T3	9.45	9.42	9.70	9.66	9.78	9.80	Génisses RG T3
Kühe VK T3	8.50	8.53	9.40	9.40	9.40	9.40	Vaches VK T3

¹ Tiere zur Weitermast, CHF/kg LG

¹ Bêtes d'engraissement, CHF/kg PV

Proviande

Proviande

Realisierte Schlachtviehpreise für grosses Rindvieh Prix réalisés du gros bétail bovin

Nach Jahr und Monat, in CHF/kg SG ~ Par an et mois, en CHF/kg PM

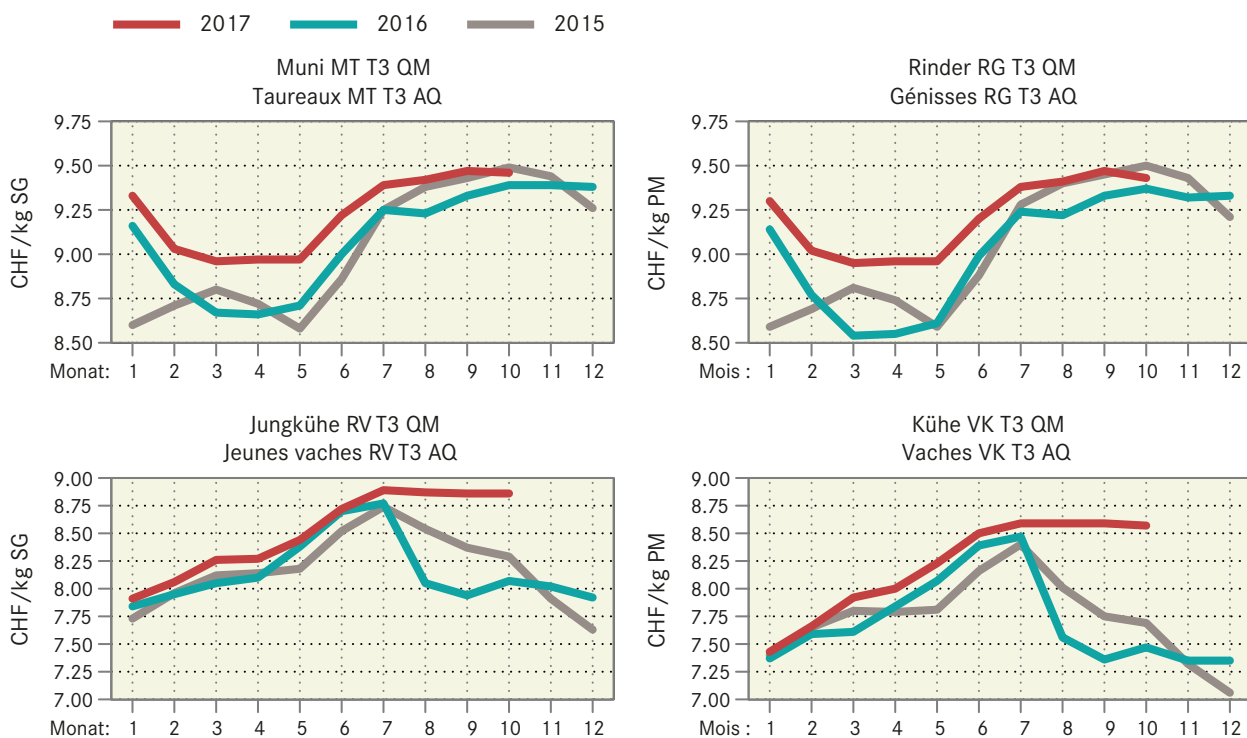

6.4 Realisierte Schlachtviehpreise für Kälber und Natura-Beef Prix réalisés des veaux de boucherie et des Natura-Beef

Preise in CHF pro kg Schlachtgewicht franko Schlachthof, MwSt. inbegriffen, Monatspreise berechnet anhand der in den Schlachthöfen erhobenen Wochenpreise (gewichtet nach Arbeitstagen).

Prix en CHF par kg poids mort franco abattoir, TVA incluse, prix mensuels calculés sur la base des prix hebdomadaires réalisés dans les abattoirs (pondérés en fonction des jours de travail).

Kategorie	2015	2016	2017				Catégorie
			Juli	August	September	Oktober	
			Juillet	Août	Septembre	Octobre	
Kälber KV T3							Veaux KV T3
QM Schweizer Fleisch	13.87	13.78	14.43	14.54	15.54	16.18	AQ Viande Suisse
Label Coop Naturafarm	15.84	15.77	16.40	16.51	17.51	18.20	Label Coop Naturafarm
Label IP-Suisse	15.40	14.91	15.72	15.95	17.00	17.62	Label PI-Suisse
Natura-Beef T3	11.35	11.56	11.60	11.62	11.77	11.70	Natura-Beef T3

Proviande

Proviande

Realisierte Schlachtviehpreise für Kälber und Natura-Beef Prix réalisés des veaux et des Natura-Beef

Nach Jahr und Monat, in CHF/kg SG ~ Par an et mois, en CHF/kg PM

— 2017 — 2016 — 2015

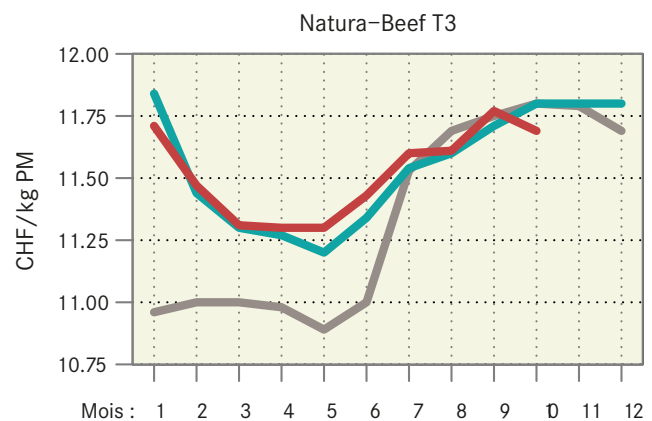
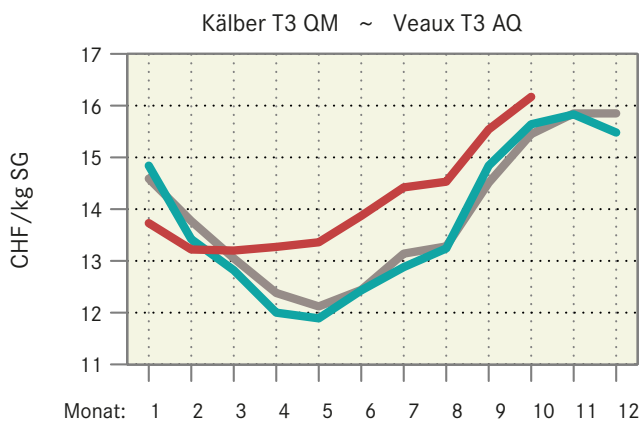

6.5 Preise für Tränkekälber Prix pour des veaux d'engrais

Franken pro kg LG, ab Stall, MwSt. inbegriffen ~ Francs par kg PV, départ ferme, TVA inclus

Kategorie	2015	2016	2017				Catégorie
			July	August	September	Oktober	
			Juillet	Août	Septembre	Octobre	
Tränker AA, männlich ¹	...	10.10	12.55	12.60	12.07	10.82	Veau d'engrais AA, mâle ¹
Tränker A ¹	...	4.30	6.45	6.50	6.21	5.03	Veau d'engrais A ¹
Labeltränker männlich ²							Veau d'engrais sous label mâle ²
Bio-Weide-Beef	10.85	11.34	13.15	13.33	12.86	11.67	Bœuf des prairies bio
Mastrasse Bio	10.67	11.02	12.69	12.80	12.42	11.19	Race à viande bio
SwissPrimVeal	10.98	11.24	13.15	13.16	12.78	11.75	SwissPrimVeal
Labeltränker weiblich ²							Veau d'engrais sous label femelle ²
Bio-Weide-Beef	9.62	10.15	12.15	12.33	11.86	10.67	Bœuf des prairies bio
Mastrasse Bio	9.58	9.93	11.73	11.80	11.42	10.13	Race à viande bio
SwissPrimVeal	9.72	10.05	12.15	12.20	11.82	10.75	SwissPrimVeal

¹ Wochenpreise gemäss Angaben Proviande

² Preise gemäss Angaben der Labelinhaber

¹ Prix hebdomadaires selon Proviande

² Prix selon les détenteurs de labels

Verschiedene Quellen

Sources diverses

Wochenpreise für Tränkekälber Prix hebdomadaires pour des veaux d'engrais

— 2017 — 2016 — 2015

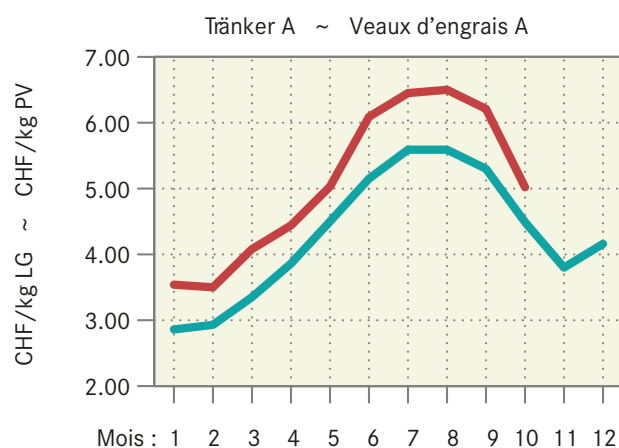
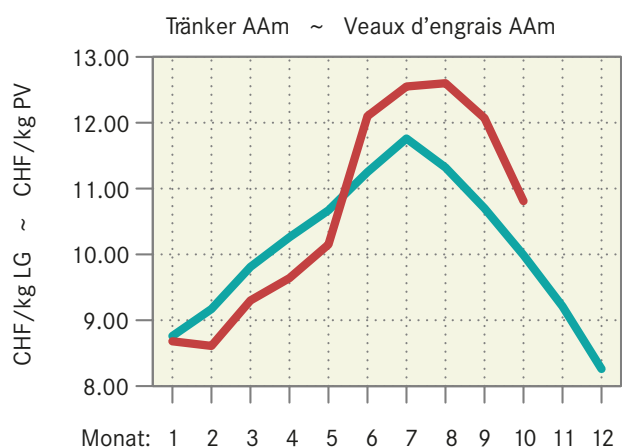

6.6 Preise für Jäger und Schlachtschweine Prix des goretts et des porcs de boucherie

MwSt. inbegriffen ~ TVA incluse

Kategorie	Preisbasis ¹ Base du prix ¹	2015								2016				2017				Catégorie		
		2015				2016				2017										
		Januar	Februar	März	April	Januar	Februar	März	April	Juli	August	September	Oktober	Juli	August	September	Oktober			
		Juillet		Août		Septembre		Octobre				Juillet		Août		Septembre		Octobre		
Jäger, CHF/kg LG																		Goretts, CHF/kg PV		
SGD-A 20 kg QM ²	A	5.01	5.48	3.81	3.60	3.74	3.90	5.01	5.48	3.81	3.60	3.74	3.90	5.01	5.48	3.81	3.60	3.74	3.90	SSP-A 20 kg AQ ²
SGD-A 20 kg Bio ³	A	11.85	12.33	12.44	12.12	12.00	12.00	11.85	12.33	12.44	12.12	12.00	12.00	11.85	12.33	12.44	12.12	12.00	12.00	SSP-A Bio ³
Schlachtschweine, CHF/kg SG																		Porcs de boucherie, CHF/kg PM		
QM ⁵	B	3.70	4.03	4.29	3.88	3.85	3.85	3.70	4.03	4.29	3.88	3.85	3.85	3.70	4.03	4.29	3.88	3.85	3.85	AQ ⁵
QM ⁴	A	3.45	3.78	4.04	3.63	3.60	3.60	3.45	3.78	4.04	3.63	3.60	3.60	3.45	3.78	4.04	3.63	3.60	3.60	AQ ⁴
Coop NaturaFarm ⁴	A	3.95	4.28	5.25	4.13	4.10	4.10	3.95	4.28	5.25	4.13	4.10	4.10	3.95	4.28	5.25	4.13	4.10	4.10	Coop NaturaFarm ⁴
IP-Suisse ⁴	A	3.70	4.06	4.38	3.88	3.85	3.85	3.70	4.06	4.38	3.88	3.85	3.85	3.70	4.06	4.38	3.88	3.85	3.85	PI-Suisse ⁴
SwissPrimPorc ³	B	4.63	4.96	5.26	4.81	4.78	4.78	4.63	4.96	5.26	4.81	4.78	4.78	4.63	4.96	5.26	4.81	4.78	4.78	SwissPrimPorc ³
Fidelio ³	B	7.40	7.58	7.70	7.70	7.68	7.60	7.40	7.58	7.70	7.70	7.68	7.60	7.40	7.58	7.70	7.70	7.68	7.60	Fidelio ³
Bio ⁴	A	7.40	7.58	7.70	7.70	7.70	7.60	7.40	7.58	7.70	7.70	7.70	7.60	7.40	7.58	7.70	7.70	7.70	7.60	Bio ⁴
Abgehende Zuchtschweine, CHF/kg SG																		Truies de réforme, CHF/kg PM		
Konventionell ⁵	A	1.96	1.65	2.00	1.94	1.90	1.90	1.96	1.65	2.00	1.94	1.90	1.90	1.96	1.65	2.00	1.94	1.90	1.90	Conventionnelles ⁵
Bio ³	B	3.32	3.18	3.50	3.50	3.50	3.50	3.32	3.18	3.50	3.50	3.50	3.50	3.32	3.18	3.50	3.50	3.50	3.50	Bio ³

¹ Preisbasis: A) Preis ab Stall, B) Preis franko Schlachthof
² Gesamtschweizerische Ferkelbörse
³ Nach Angabe des Labelinhabers
⁴ Realisierte Preise Proviande
⁵ Schlachthofumfrage SBV

¹ Base du prix: A) prix départ ferme, B) prix franco abattoir
² Bourse suisse de porcelets
³ Selon indication du détenteur du label
⁴ Prix réalisés de la Proviande
⁵ Enquête de l'USP auprès des abattoirs

Verschiedene Quellen

Sources diverses

Preisentwicklung der Jäger und der Schlachtschweine Evolution des prix des goretts et des porcs de boucherie

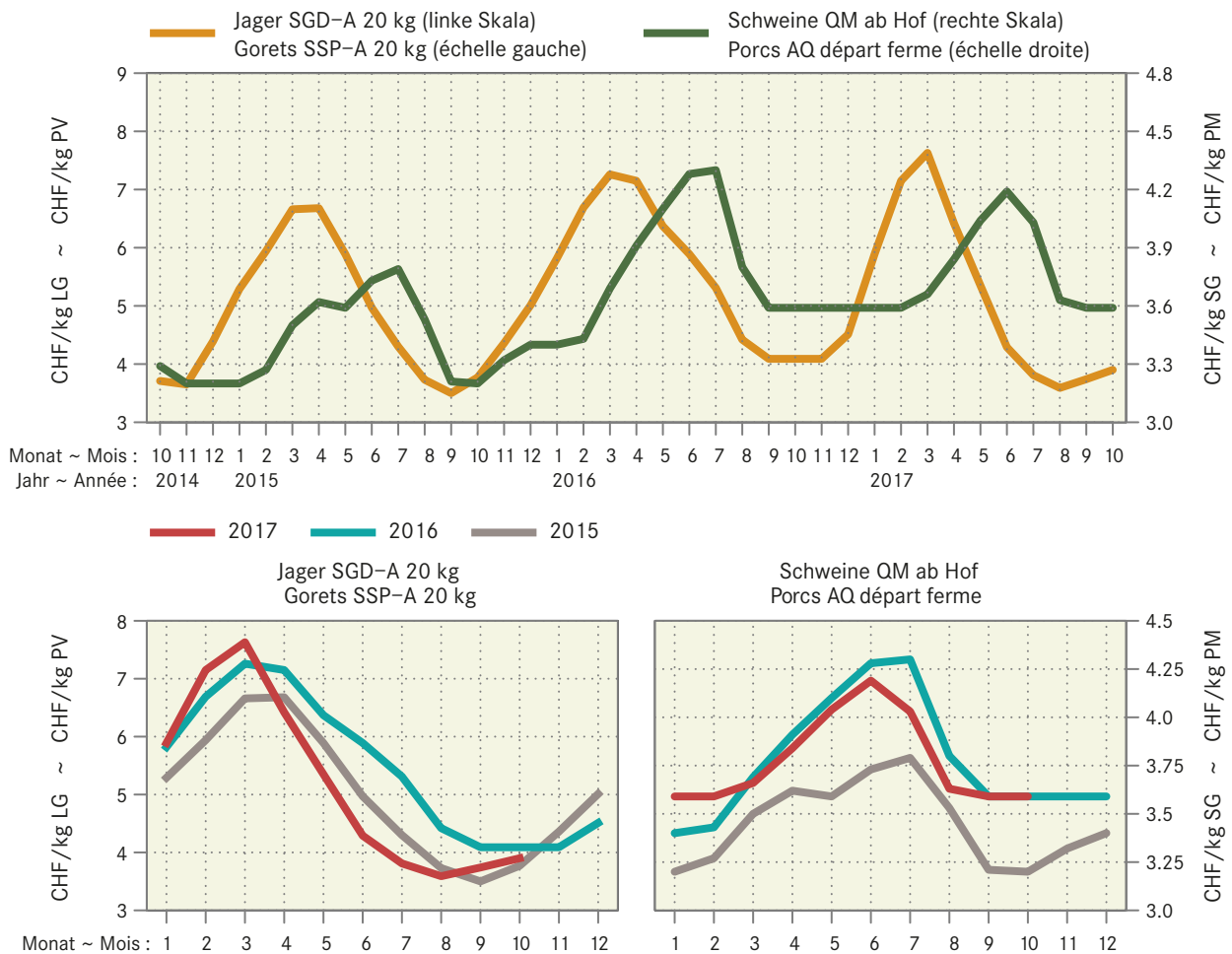

6.7 Preise für Lämmer und Schafe Prix pour agneaux et moutons

MwSt. inbegriffen ~ TVA incluse

Kategorie	Preisbasis ¹ Base du prix ¹	2015	2016	2017				Catégorie
				Juli Juillet	August Août	September Septembre	Oktober Octobre	
Weidelämmer, CHF/kg LG QM ² , T3	B	4.99	5.14	5.50	5.50	5.40	4.87	Agneaux de pâturage, CHF/kg PV AQ ² , T3
Lämmer, CHF/kg SG QM ² , T3	B	12.20	12.02	13.00	13.00	13.00	12.35	Agneaux, CHF/kg PM AQ ² , T3
IP-Suisse, T3	A	12.80	12.57	13.60	13.60	13.60	12.94	PI-Suisse, T3
Bio, T3	A	14.54	14.17	15.00	15.00	15.00	14.50	Bio, T3
Schafe, CHF/kg SG SM 2, QM ² , T3	B	9.55	9.55	9.85	9.85	9.85	9.32	Moutons, CHF/kg PM SM 2, AQ ² , T3
SM 4-8, QM ² , T3	B	5.29	5.55	5.90	5.90	5.90	5.79	SM 4-8, AQ ² , T3

¹ A) franko Schlachthof; B) auf dem Markt

² Wochenpreise Proviande

¹ A) franco abattoir; B) sur le marché

² Prix hebdomadaires Proviande

Verschiedene Quellen

Sources diverses

Preise für Lämmer und Schafe Prix pour agneaux et moutons

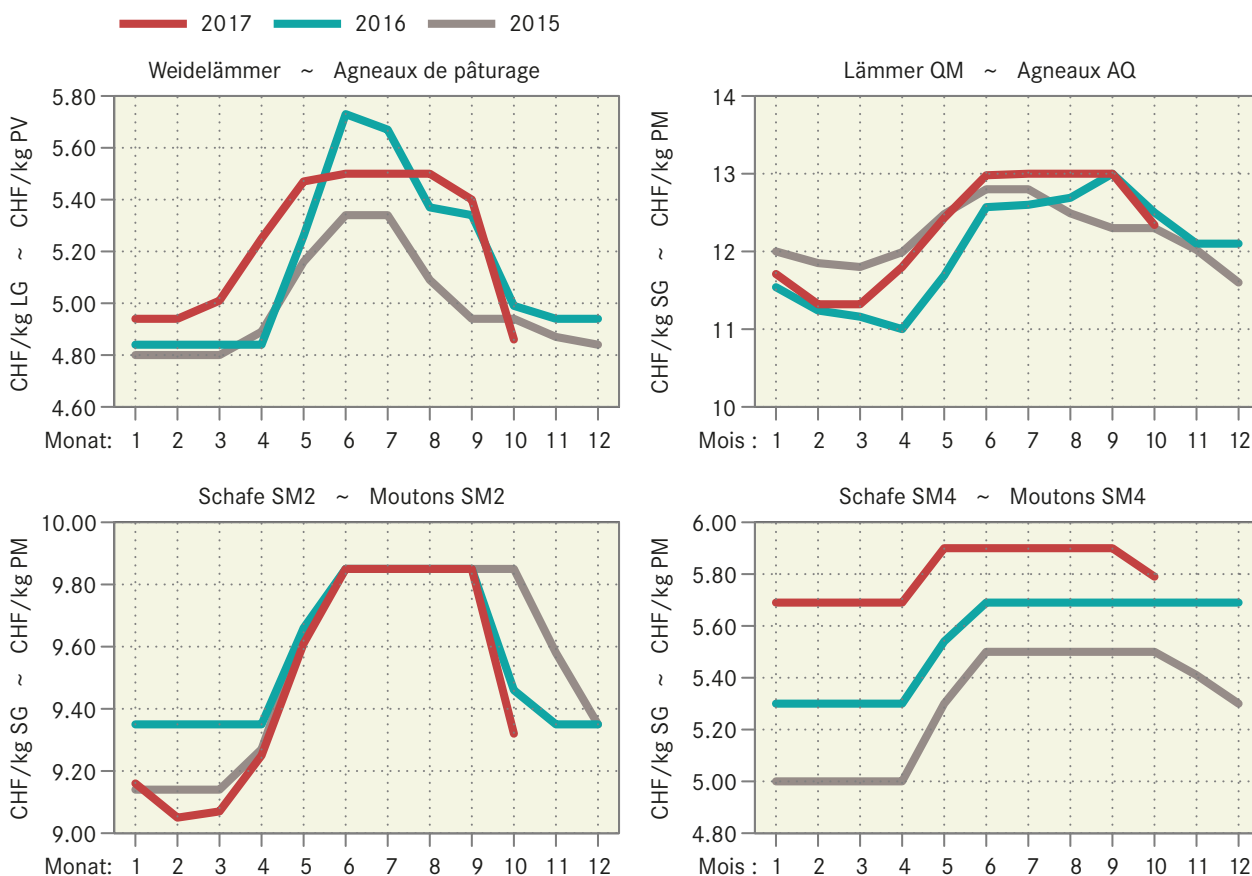

6.8 Produzentenmilchpreis Prix du lait à la production

In Franken pro 100 kg, MwSt. inbegriffen ~ En francs par 100 kg, TVA incluse

Jahr ~ Année	Monate ~ Mois												Type du lait
	Jan	Feb	Mrz	Apr	Mai	Jun	Jul	Aug	Sep	Okt	Nov	Dez	
Milchart	Jan	Fév	Mar	Avr	Mai	Jun	Jul	Aoû	Sep	Oct	Nov	Déc	
2014													2014
Verkehrsmilch	70.32	69.85	69.05	67.58	67.67	68.50	69.04	69.16	69.36	67.32	66.06	64.87	Lait commercialisé
Industriemilch	67.91	67.64	66.88	65.38	64.98	65.92	65.65	65.67	65.59	63.47	61.78	60.44	Lait d'usine
verkäste Milch	73.47	72.55	71.33	70.86	70.96	71.55	73.20	73.52	73.93	72.67	72.32	71.59	Transf. en fromage
Milch gewerbl. Käseereien	77.30	76.82	75.92	75.44	75.71	75.16	76.34	76.71	77.48	77.25	77.19	76.47	Fromageries artisanales
Biomilch	77.33	76.78	75.61	74.94	75.95	77.75	83.60	83.99	84.35	79.74	78.97	78.16	Lait bio
2015													2015
Verkehrsmilch	63.37	61.01	59.12	58.86	59.21	60.56	62.16	62.89	64.03	64.78	64.32	62.93	Lait commercialisé
Industriemilch	58.56	56.34	54.77	54.56	54.56	55.82	56.97	58.10	59.01	60.41	59.50	58.21	Lait d'usine
verkäste Milch	70.47	66.94	65.22	64.98	65.27	66.26	67.47	68.13	69.08	69.39	68.57	67.09	Transf. en fromage
Milch gewerbl. Käseereien	76.17	72.94	71.69	71.46	72.33	72.20	72.63	73.06	74.24	75.11	74.22	72.11	Fromageries artisanales
Biomilch	77.77	75.49	72.66	72.72	72.55	77.07	82.05	82.39	83.48	80.89	79.43	78.07	Lait bio
2016													2016
Verkehrsmilch	62.59	61.02	59.40	57.39	58.06	59.31	61.23	61.16	61.77	62.79	62.03	61.66	Lait commercialisé
Industriemilch	58.07	56.42	53.96	51.06	51.08	52.43	54.38	54.56	55.37	56.48	55.56	55.56	Lait d'usine
verkäste Milch	66.93	65.90	65.12	63.52	64.46	64.21	65.56	65.14	65.11	66.38	65.74	65.68	Transf. en fromage
Milch gewerbl. Käseereien	72.27	72.17	71.13	70.71	71.29	70.81	71.36	69.98	70.14	72.05	71.72	71.68	Fromageries artisanales
Biomilch	77.47	75.06	73.79	73.12	73.79	77.12	83.71	84.09	84.16	83.15	80.37	80.01	Lait bio
2017													2017
Verkehrsmilch	61.88	60.31	58.63	58.44	59.28	60.92	63.57	63.82					Lait commercialisé
Industriemilch	56.32	54.46	52.76	52.34	53.16	54.23	57.27	57.89					Lait d'usine
verkäste Milch	65.64	64.10	63.30	63.21	63.56	64.52	66.58	66.94					Transf. en fromage
Milch gewerbl. Käseereien	71.24	70.25	69.59	69.47	70.16	70.51	71.17	70.98					Fromageries artisanales
Biomilch	79.36	75.75	74.25	73.95	73.97	78.93	82.55	87.88					Lait bio

Bundesamt für Landwirtschaft (BLW); Sektion Marktbeobachtung

Office fédéral de l'agriculture (OFAG); section observation du marché

Produzentenmilchpreis nach Monat Prix du lait à la production par mois

— 2017 — 2016 — 2015 — 2014

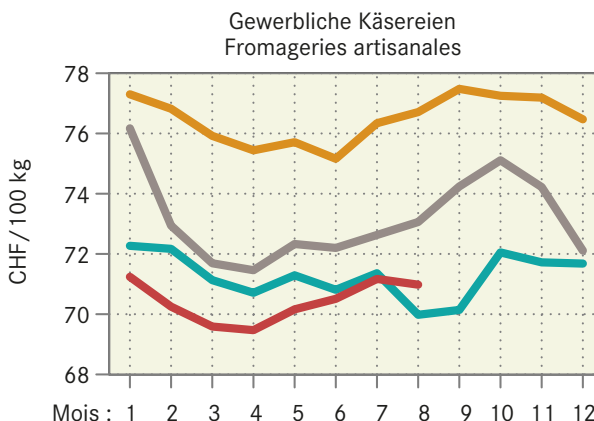
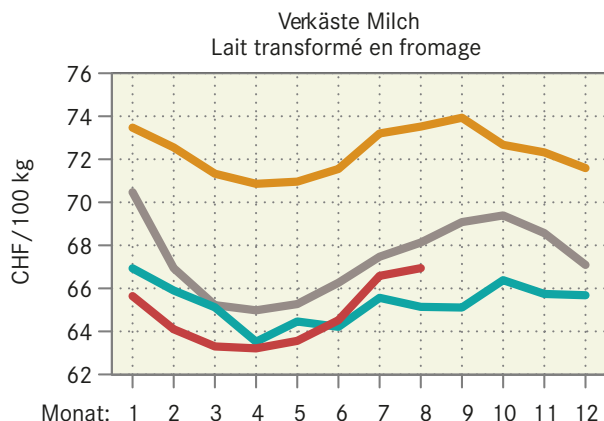
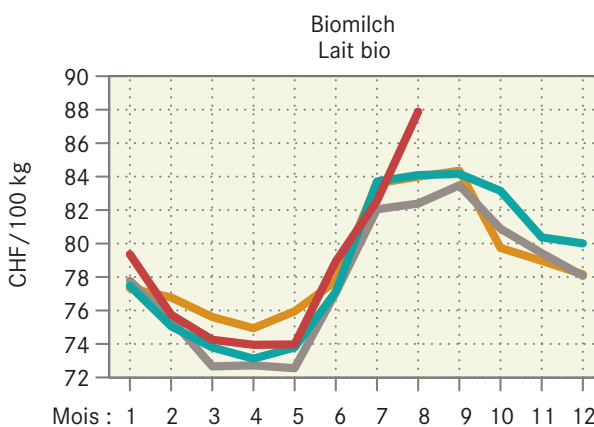
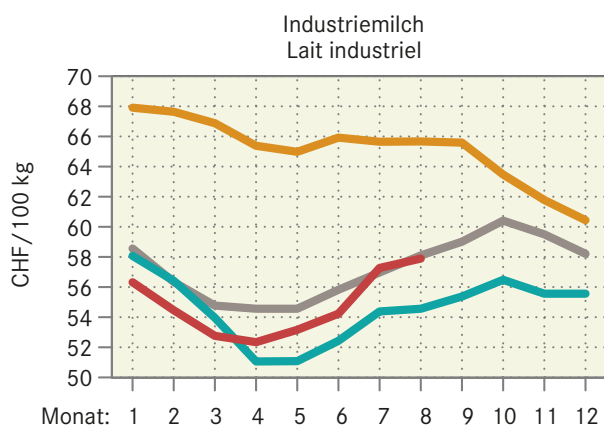

6.9 Produzentenpreisindex landwirtschaftlicher Erzeugnisse, Übersicht Indice des prix à la production des produits agricoles, vue d'ensemble

Ohne Gartenbau- und Baumschulprodukte, Dezember 2015 = 100

Sans produits de pépinières et produits horticoles, décembre 2015 = 100

Produkte	2016		2017			Produits	
	September	Mai	Juni	Juli	August	September	
	Septembre	Mai	Juin	Juillet	Août	Septembre	
Landwirtschaftliche Produkte ¹	101.3	100.2	102.7	104.7	102.6	102.6	Produits agricoles ¹
Pflanzliche Erzeugung	103.4	101.3	102.6	103.1	101.2	102.2	Production végétale
Getreide	100.0	100.0	100.0	100.0	99.9	99.9	Céréales
Handelsgewächse	98.8	98.8	98.8	98.8	98.5	95.9	Plantes industrielles
Futterpflanzen	100.0	100.0	100.0	100.0	100.0	100.0	Plantes fourragères
Frischgemüse	108.9	100.5	102.8	106.7	101.6	108.8	Légumes frais
Kartoffeln	107.8	107.8	117.9	109.8	103.4	90.5	Pommes de terre
Obst	100.1	101.1	101.3	101.3	101.1	101.8	Fruits
Fruchstobst	100.2	101.0	101.3	101.3	101.0	102.2	Fruits frais
Trauben	100.0	101.2	101.2	101.2	101.2	101.2	Raisins
Wein	102.6	102.6	102.2	102.2	102.2	102.2	Vin
Tierische Erzeugung ¹	100.1	99.5	102.7	105.6	103.4	102.8	Production animale ¹
Tiere	100.8	103.4	107.9	109.9	105.2	103.8	Animaux
Rindvieh	96.6	94.7	96.4	100.6	100.7	102.8	Bovins
Schweine	105.7	114.5	123.5	123.5	111.7	105.7	Porcs
Schafe	111.0	103.1	111.0	111.0	111.0	111.0	Ovins
Geflügel	99.1	100.6	100.5	100.5	100.5	100.4	Volaille
Tierische Erzeugnisse ¹	99.5	96.0	97.9	101.8	101.8	101.8	Produits animaux ¹
Rohmilch ²	99.4	95.5	97.5	101.9	Lait cru ²
Eier	100.0	100.7	101.0	101.0	101.0	101.0	Œufs
Sonstige tier. Erzeugnisse	104.0	104.0	104.0	104.0	104.0	104.0	Autres produits animaux

Produzentenpreisindex landwirtschaftlicher Erzeugnisse, Milch Indice des prix à la production des produits agricoles, lait

Dezember 2015 = 100 ~ Décembre 2015 = 100

Produkte	2016		2017			Produits	
	Juli	März	April	Mai	Juni	Juli	
	Juillet	Mars	Avril	Mai	Juin	Juillet	
Landwirtschaftliche Produkte	103.9	98.9	99.4	100.2	102.7	104.7	Produits agricoles
Tierische Erzeugung	103.5	97.3	98.4	99.5	102.7	105.6	Production animale
Tierische Erzeugnisse	99.0	95.5	95.1	96.0	97.9	101.8	Produits animaux
Rohmilch	99.0	95.0	94.5	95.5	97.5	101.9	Lait cru
Molkereimilch	93.4	90.6	89.9	91.3	93.2	98.4	Lait de centrale
Käsereimilch	103.8	99.9	99.8	100.3	101.8	105.1	Lait de fromagerie
Biomilch	107.2	95.1	94.7	94.7	101.1	105.7	Lait Bio

¹ Die Indizes der zwei aktuellsten Monate sind provisorisch² Der Index für den Rohmilchpreis wird mit einer Verzögerung von zwei Monaten publiziert. Der provisorische Index enthält eine Schätzung des Rohmilchpreises.¹ Les indices des deux mois les plus actuels sont provisoires² L'indice du lait cru est publié avec un retard de deux mois. L'indice provisoire se base sur une estimation du prix du lait cru.

Wichtigste Produzentenpreisindizes nach Jahr und Monat
 Indices principaux des prix à la production, par année et mois

Dezember 2015 = 100 ~ Décembre 2015 = 100

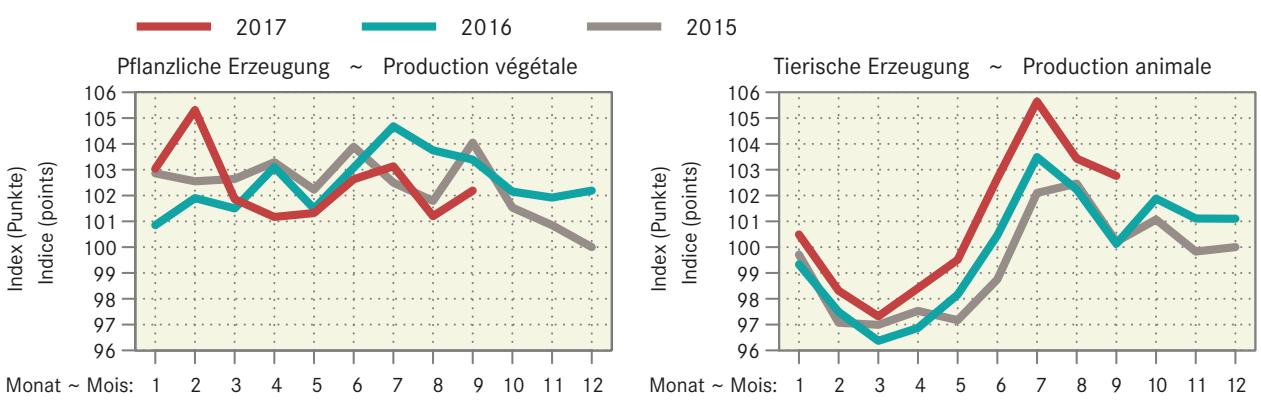
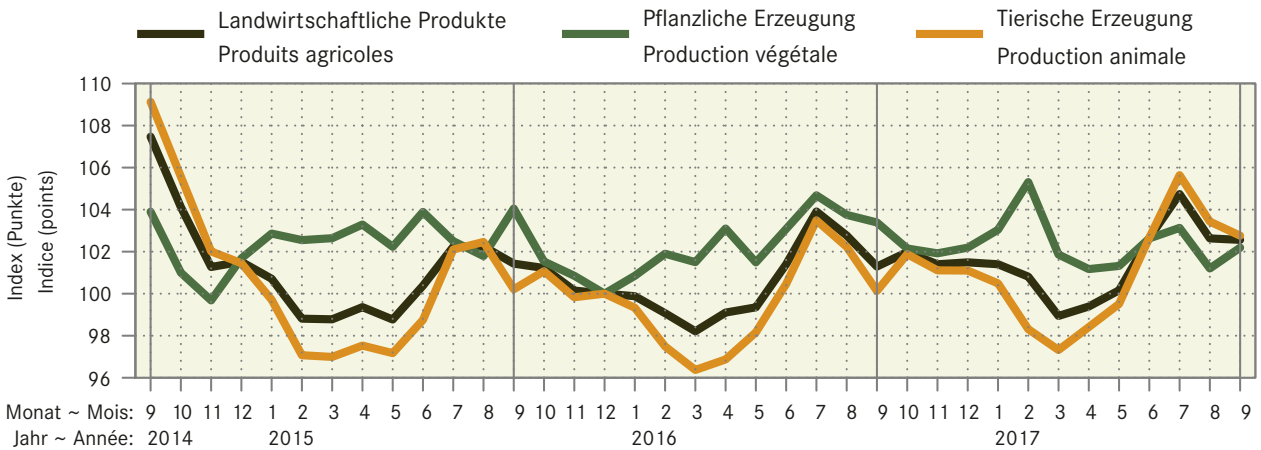

Entwicklung über ein Jahr: September 2016 bis September 2017
 Variation annuelle: septembre 2016 jusqu'à septembre 2017

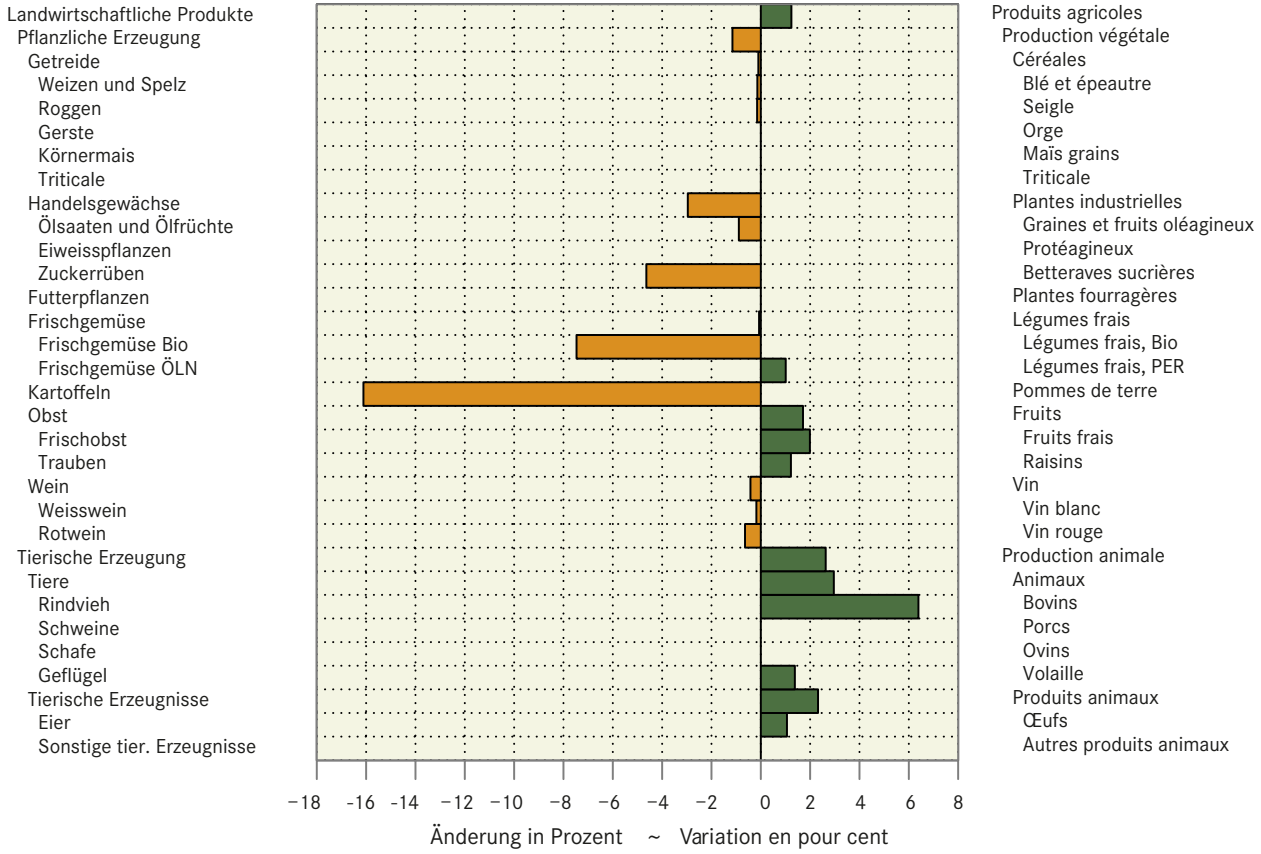

6.10 Produzentenpreisindex landwirtschaftlicher Erzeugnisse, detailliert Indice des prix à la production des produits agricoles, détaillé

Ohne Gartenbau- und Baumschulprodukte, Dezember 2015 = 100

Sans produits de pépinières et produits horticoles, décembre 2015 = 100

Produkte	Gewichtung Pondération	2016	2017	2017	Veränderung in % zum		Produits
		September	August	September	Variation en % par rap.		
		2015	September	Mois préc.	Vorjahr	Vormonat	
		Septembre	Août	Septembre	Année préc.	Mois préc.	
Landwirtschaftliche Produkte ¹	100.0000	101.3	102.6	102.6	1.2	-0.1	Produits agricoles ¹
Pflanzliche Erzeugung	35.7725	103.4	101.2	102.2	-1.2	1.0	Production végétale
Getreide	5.0227	100.0	99.9	99.9	-0.1	-	Céréales
Weizen und Spelz	3.5704	100.0	99.9	99.9	-0.1	-	Blé et épeautre
Roggen	0.0551	100.0	99.8	99.8	-0.2	-	Seigle
Gerste	0.7333	100.0	100.0	100.0	-	-	Orge
Körnermais	0.4462	100.0	100.0	100.0	-	-	Maïs grains
Triticale	0.2177	100.0	100.0	100.0	-	-	Triticale
Handelsgewächse	2.8301	98.8	98.5	95.9	-3.0	-2.6	Plantes industrielles
Ölsaaten und Ölfrüchte	1.1420	103.5	102.5	102.5	-0.9	-	Graines et fruits oléagineux
Eiweisspflanzen	0.0572	100.0	100.0	100.0	-	-	Protéagineux
Zuckerrüben	1.6309	95.6	95.6	91.1	-4.6	-4.6	Betteraves sucrières
Futterpflanzen	0.8577	100.0	100.0	100.0	-	-	Plantes fourragères
Frischgemüse	9.7893	108.9	101.6	108.8	-0.1	7.0	Légumes frais
Frischgemüse Bio	1.1299	121.4	110.9	112.4	-7.5	1.3	Légumes Bio
Frischgemüse ÖLN	8.6594	107.2	100.4	108.3	1.0	7.8	Légumes PER
Blumenkohl	0.2310	113.0	73.5	122.3	8.2	66.5	Chou-fleur
Tomaten	1.4657	103.8	85.9	99.5	-4.2	15.8	Tomates
Sonstige Frischgemüse	8.0926	109.6	105.3	110.1	0.4	4.5	Autres légumes frais
Kopfkohl	0.4387	105.8	114.2	97.2	-8.2	-14.9	Chou pommé
Blattsalat	1.2422	92.5	88.3	110.1	19.0	24.7	Salades à feuilles
Spinat	0.1928	100.0	100.0	100.0	-	-	Epinards
Gurken	0.2778	85.4	86.5	95.9	12.3	10.8	Concombres
Karotten	0.6510	111.2	103.8	92.3	-17.0	-11.1	Carottes
Zwiebeln	0.6029	86.7	78.3	75.8	-12.5	-3.2	Oignons
Buschbohnen	0.1783	102.3	84.6	84.6	-17.3	-0.0	Haricots nains
Erbsen	0.0412	101.7	101.7	101.7	-	-	Petits pois
Sonstige Frischgemüse, a.n.g.	4.4678	119.9	115.2	120.9	0.8	5.0	Autres légumes frais, n.d.a.
Champignon	0.8389	101.3	99.2	96.8	-4.4	-2.3	Champignons
Zichorien/Endivien	0.8097	119.1	127.2	124.1	4.2	-2.4	Chicorées/Endives
Lauch	0.4469	101.4	83.9	83.9	-17.3	-	Poireaux
Kohlrabi	0.1202	85.9	74.2	114.1	32.7	53.7	Chou-pomme
Radieschen/Rettich	0.2466	98.5	96.6	96.6	-2.0	-	Radis/radis blanc
Zucchetti	0.1766	81.3	58.3	110.2	35.5	89.0	Courgettes
Sellerie	0.4026	118.3	97.3	105.0	-11.2	7.8	Céleri-rave
Broccoli	0.2110	90.0	67.7	110.1	22.3	62.8	Brocoli
Fenchel	0.1881	81.0	86.9	95.8	18.3	10.2	Fenouil
Krautstiel	0.0755	100.7	89.2	90.2	-10.4	1.2	Côte de bette
Chinakohl	0.1243	97.1	93.9	116.6	20.1	24.1	Chou chinois
Nüsslisalat	0.8275	191.7	193.1	192.4	0.4	-0.4	Doucette, rampon, mâche
Kartoffeln	2.5438	107.8	103.4	90.5	-16.1	-12.5	Pommes de terre
Frischkartoffeln	1.5237	112.2	104.8	86.6	-22.9	-17.4	Pommes de terre frais
Kartoffeln, Veredlung	1.0201	101.3	101.3	96.3	-4.9	-4.9	Pommes de terre, transformation
Obst	8.1049	100.1	101.1	101.8	1.7	0.7	Fruits
Frischobst	5.1355	100.2	101.0	102.2	2.0	1.1	Fruits frais
Tafeläpfel	1.9908	99.8	102.0	103.7	3.9	1.7	Pommes de table
Tafelbirnen	0.4565	103.1	103.1	105.7	2.5	2.5	Poires de table
Sonstiges Frischobst	2.6881	100.0	100.0	100.5	0.5	0.5	Autres fruits frais
Kirschen	0.2603	104.8	109.9	109.9	4.9	-	Cerises
Zwetschgen	0.1351	100.0	100.0	109.6	9.6	9.6	Prunes
Erdbeeren	0.7686	100.0	100.0	100.0	-	-	Fraises
Sonstiges Frischobst, a.n.g.	1.5241	99.1	98.3	98.3	-0.9	-	Autres fruits frais, n.d.a.
Aprikosen	0.4466	100.0	100.0	100.0	-	-	Abricots
Himbeeren	0.4613	97.1	94.3	94.3	-2.9	-	Framboises
Mostobst	0.6163	100.0	100.0	100.0	-	-	Fruits à cidre
Trauben	2.9694	100.0	101.2	101.2	1.2	-	Raisins
Wein	6.6240	102.6	102.2	102.2	-0.4	-	Vin

-./.

6.10 Produzentenpreisindex landwirtschaftlicher Erzeugnisse, detailliert Indice des prix à la production des produits agricoles, détaillé

Fortsetzung
Suite

Ohne Gartenbau- und Baumschulprodukte, Dezember 2015 = 100

Sans produits de pépinières et produits horticoles, décembre 2015 = 100

Produkte	Gewichtung Pondération	2016	2017	2017	Veränderung in % zum		Produits	
		September	August	September	Variation en % par rap.			
		2015	September	Août	September	Vorjahr		Vormonat
			Septembre	Août	Septembre	Année préc.		Mois préc.
Tierische Erzeugung ¹	64.2275	100.1	103.4	102.8	2.6	-0.6	Production animale ¹	
Tiere	30.5861	100.8	105.2	103.8	3.0	-1.3	Animaux	
Rindvieh	13.9343	96.6	100.7	102.8	6.4	2.1	Bovins	
Grossvieh	7.7248	101.3	108.2	108.7	7.3	0.4	Gros bétail	
Kälber	6.2095	90.8	91.3	95.5	5.2	4.6	Veaux	
Schweine	12.0587	105.7	111.7	105.7	-	-5.4	Porcs	
Schafe	0.6930	111.0	111.0	111.0	-	-	Ovins	
Geflügel	3.9001	99.1	100.5	100.4	1.4	-0.0	Volaille	
Tierische Erzeugnisse ¹	33.6414	99.5	101.8	101.8	2.3	0.0	Produits animaux ¹	
Rohmilch ²	30.5577	99.4	Lait cru ²	
Eier	3.0119	100.0	101.0	101.0	1.1	-	Œufs	
Sonstige tier. Erzeugnisse	0.0718	104.0	104.0	104.0	-	-	Autres produits animaux	

Produzentenpreisindex landwirtschaftlicher Erzeugnisse, Milch Indice des prix à la production des produits agricoles, lait

Dezember 2015 = 100 ~ Décembre 2015 = 100

Produkte	Gewichtung Pondération	2016	2017	2017	Veränderung in % zum		Produits	
		Juli	Juni	Juli	Variation en % par rap.			
		2015	Juillet	Juin	Juillet	Vorjahr		Vormonat
			Juillet	Juin	Juillet	Année préc.		Mois préc.
Landwirtschaftliche Produkte	100.0000	103.9	102.7	104.7	0.8	2.0	Produits agricoles	
Tierische Erzeugung	64.2275	103.5	102.7	105.6	2.1	2.9	Production animale	
Tierische Erzeugnisse	33.6414	99.0	97.9	101.8	2.8	4.0	Produits animaux	
Rohmilch	30.5577	99.0	97.5	101.9	2.9	4.4	Lait cru	
Molkereimilch	14.9553	93.4	93.2	98.4	5.3	5.6	Lait de centrale	
Käseemilch	13.1870	103.8	101.8	105.1	1.3	3.2	Lait de fromagerie	
Biomilch	2.4153	107.2	101.1	105.7	-1.4	4.6	Lait Bio	

¹ Die Indices der zwei aktuellsten Monate sind provisorisch

² Der Index für den Rohmilchpreis wird mit einer Verzögerung von zwei Monaten publiziert. Der provisorische Index enthält eine Schätzung des Rohmilchpreises.

¹ Les indices des deux mois les plus actuels sont provisoires

² L'indice du lait cru est publié avec un retard de deux mois. L'indice provisoire se base sur une estimation du prix du lait cru.

6.11 Preise für Fichten- und Tannensortimente Prix des assortiments d'épicéa et de sapin

Zweimonatliche Stichprobenerhebung, nach Menge gewichtete Preise exklusive MwSt., ab Waldstrasse, befahrbar mit LKW von 28-40 t, Preise der Fichten- und Tannensortimente in CHF/Festmeter, ohne Rinde gemessen, mit Rinde geliefert

Enquête par sondage à deux mois d'intervalle, prix pondérés en fonction de la quantité, hors TVA, bord de route accessible par des camions de 28 à 40 t, prix des assortiments d'épicéa et de sapin en CHF/m3 pleins, mesuré sous écorce, livré non écorcé

Jahr ~ Année	2016	2017	2017	Veränderung in %		Produits
Monat ~ Mois	Jul/Aug	Mai/Jun	Jul/Aug	Variation en % par rapport à		
	Jul/Aoû	Mai/jun	Jul/Aoû	zum Vorjahr	zur Vorperiode	
				l'année précéd.	la période précéd.	
Fichtensortimente (in Rinde geliefert, ohne Rinde gemessen)				Assortiments d'épicéa (livré non écorcé, mesuré sous écorce)		
Fi L1 2b B	96.86	97.61	96.59	-0.3	-1.0	Epicéa L1 2b B
Fi L1 2b C	73.44	72.47	74.43	1.4	2.7	Ep L1 2b C
Fi L1 3 B	94.95	96.03	97.34	2.5	1.4	Ep L1 3 B
Fi L1 3 C	75.40	74.13	76.92	2.0	3.8	Ep L1 3 C
Fi L1 2-4 B/C	86.85	86.34	88.67	2.1	2.7	Ep L1 2-4 B/C
Fi L1 4 B	103.92	102.93	100.56	-3.2	-2.3	Ep L1 4 B
Fi L1 4 C	76.90	76.22	76.49	-0.5	0.4	Ep L1 4 C
Fi L1 5-6 B	130.96	113.23	109.68	-16.2	-3.1	Ep L1 5-6 B
Fi L1 5-6 C	81.78	73.82	74.68	-8.7	1.2	Ep L1 5-6 C
Fi L3 2-4 B	95.16	100.64	100.03	5.1	-0.6	Ep L3 2-4 B
Fi L3 2-4 C	77.43	84.22	85.10	9.9	1.0	Ep L3 2-4 C
Fi L1 2+ D	53.40	53.78	57.32	7.3	6.6	Ep L1 2+ D
Tannensortimente (in Rinde geliefert, ohne Rinde gemessen)				Assortiments de sapin (livré non écorcé, mesuré sous écorce)		
Ta L1 2b B	87.86	83.67	85.36	-2.8	2.0	Sa L1 2b B
Ta L1 2b C	64.99	64.06	64.20	-1.2	0.2	Sa L1 2b C
Ta L1 3 B	84.32	82.80	83.26	-1.3	0.6	Sa L1 3 B
Ta L1 3 C	65.77	67.12	66.96	1.8	-0.2	Sa L1 3 C
Ta L1 2-4 B/C	72.93	79.32	72.80	-0.2	-8.2	Sa L1 2-4 B/C
Ta L1 4 B	85.74	88.02	88.61	3.3	0.7	Sa L1 4 B
Ta L1 4 C	66.86	67.08	67.79	1.4	1.1	Sa L1 4 C
Ta L1 5-6 B	98.24	93.86	94.84	-3.5	1.0	Sa L1 5-6 B
Ta L1 5-6 C	66.77	64.85	63.29	-5.2	-2.4	Sa L1 5-6 C
Ta L3 2-4 B	82.82	80.68	82.05	-0.9	1.7	Sa L3 2-4 B
Ta L3 2-4 C	69.24	68.71	67.42	-2.6	-1.9	Sa L3 2-4 C
Ta L1 2+ D	50.60	50.59	52.47	3.7	3.7	Sa L1 2+ D

Agristat; Rohholzpreiserhebung; WaldSchweiz (WVS)

Agristat ; enquête sur les prix du bois brut ; ForêtSuisse (EFS)

Entwicklung der Rohholzpreise Evolution des prix du bois brut

Mittlere nach Menge gewichtete Preise ab Waldstrasse

Prix moyens pondérés en fonction de la quantité à partir du bord de route forestier

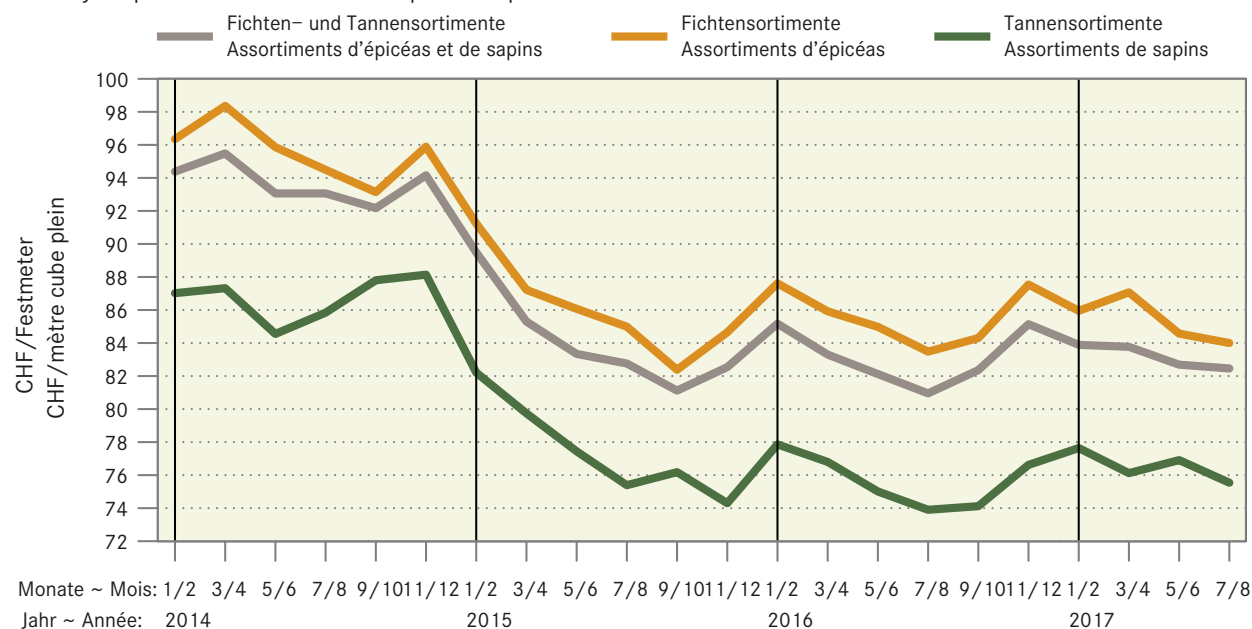

6.12 Einkaufspreise einiger landwirtschaftlicher Produktionsmittel Prix d'achat de divers agents de production agricole

Die Preise zur Indexberechnung werden anfangs Monat erhoben, franko Hof oder ab nächster Verkaufsstelle und ohne MwSt.

Les prix pour le calcul de l'indice sont relevés au début du mois, franco ferme ou à partir du point de vente le plus proche et sans TVA.

Produktionsmittel	Einheit	2015	2016	2017				Agents de production	
				Juni	Juli	August	September		
	Unité			Juin	Juillet	Août	Septembre		
Energiestoffe ¹								Sources énergétiques ¹	
Heizöl ²	CHF/hl	66.56	62.62	65.54	65.89	68.18	70.76	Mazout ²	
Benzin ³	CHF/hl	80.24	73.07	79.32	77.47	79.32	82.09	Essence ³	
Diesel ³	CHF/hl	85.16	75.83	84.93	82.15	84.93	87.71	Diesel ³	
Düngemittel ⁴								Engrais ⁴	
Ammonsalpeter 27 % N + Mg	CHF/100 kg N	161.70	137.92	143.45	143.45	117.80	117.80	Nitrate d'ammoniaque 27 % N + Mg	
Harnstoff 46 % N grob gekörnt	CHF/100 kg N	129.08	111.33	119.41	119.41	101.48	101.48	Urée 46 % N granulée	
Phosphatdünger 18 % P + Mg	CHF/100 kg P	293.68	288.44	272.09	272.09	288.89	288.89	Engrais phosphaté 18 % P + Mg	
Kalisalz 60 % K granuliert	CHF/100 kg K	92.56	86.32	78.86	78.86	82.11	82.11	Sel de potasse 60 % K granulé	
PK-Dünger 0-20-30	CHF/100 kg	67.16	64.83	59.32	59.32	62.73	62.73	Engrais PK 0-20-30	
NPK-Dünger 13-13-21	CHF/100 kg	64.36	60.33	56.98	56.98	56.00	56.00	Engrais NPK 13-13-21	
NPK-Dünger 20-5-8	CHF/100 kg	68.58	64.86	64.00	64.00	60.00	60.00	Engrais NPK 20-5-8	

¹ Quelle: Landesindex der Konsumentenpreise (BFS)

² Preis für 9001-14000 Liter

³ Nach Abzug der Mineralölsteuerrückerstattung

⁴ Lieferbedingungen: Sackware, franko Hof, mind. 8 t

¹ Source : Indice suisse des prix à la consommation (OFS)

² Prix pour 9001-14000 litres

³ Après déduction du remboursement de l'impôt sur les carburants

⁴ Conditions de livraison : en sac, franco ferme, au moins 8 t

6.13 Einkaufspreisindex landwirtschaftlicher Produktionsmittel, Übersicht Indice des prix d'achat des agents de production agricole, vue d'ensemble

Dezember 2015 = 100 ~ Décembre 2015 = 100

Produktgruppen	2016		2017				Groupes de produits
	September	Mai	Juni	Juli	August	September	
	Septembre	Mai	Juin	Juillet	Août	Septembre	
Gesamtinput	98.0	98.2	98.1	98.1	98.1	98.4	Input total
Landwirtschaftliche Verbrauchsgüter (Vorleistungen)	97.9	98.3	98.2	98.2	98.2	98.3	Produits consommés dans l'agriculture (consom. intermédiaire)
Saat- und Pflanzgut	97.1	97.6	97.6	97.6	97.6	97.6	Semences et plants
Energie- und Schmierstoffe	98.6	101.9	101.1	100.1	102.3	104.2	Energie et lubrifiants
Dünger- und Bodenverbesserungsmittel	86.8	93.1	93.1	93.1	88.0	87.7	Engrais et amendements
Pflanzenschutz- und Schädlingsbekämpfungsmittel	94.5	91.7	91.7	91.7	91.7	91.7	Produits phytosanitaires et anti-parasitaires
Tierarzt und Medikamente	100.2	100.3	100.3	100.2	100.2	100.2	Vétérinaire et médicaments
Futtermittel	98.5	98.7	98.6	98.6	98.6	98.6	Aliments pour animaux
Instandhaltung von Maschinen und Geräten	98.7	98.6	98.5	98.6	99.6	99.4	Entretien des machines et de l'équipement
Instandhaltung von Bauten	99.7	100.1	100.3	100.3	100.3	100.3	Entretien des bâtiments
Sonstige Waren und Dienstleistungen	98.4	98.0	98.0	97.9	97.9	97.9	Autres biens et services
Landwirtschaftl. Investitionsgüter	98.2	97.7	97.7	97.7	97.7	98.5	Investissements agricoles
Ausrüstungsgüter	97.4	96.7	96.7	96.8	96.8	98.1	Biens d'équipements
Bauten	99.1	98.8	98.8	98.8	98.8	98.8	Constructions
Produktionsmittel landwirtschaftlicher Herkunft ¹	98.2	98.5	98.4	98.4	98.4	98.4	Agents de production d'origine agricole ¹
Restliche Produktionsmittel ²	97.9	98.1	98.0	97.9	98.0	98.3	Autres agents de production ²

¹ Produktionsmittel, bei denen ein grosser Teil der Wertschöpfung in der Landwirtschaft erfolgt: Saat- und Pflanzgut, Futtermittel

² Restliche Produktionsmittel, bei denen die Wertschöpfung überwiegend ausserhalb der Landwirtschaft erfolgt.

¹ Agents de production dont une part importante de la valeur ajoutée est d'origine agricole: semences et plants, aliments pour animaux.

² Autres agents de production dont la plupart de la valeur ajoutée est créée en dehors de l'agriculture.

Agristat

Agristat

Entwicklung der wichtigsten Einkaufspreisindizes nach Jahr und Monat Evolution des indices d'achat des agents de production principaux, par année et mois

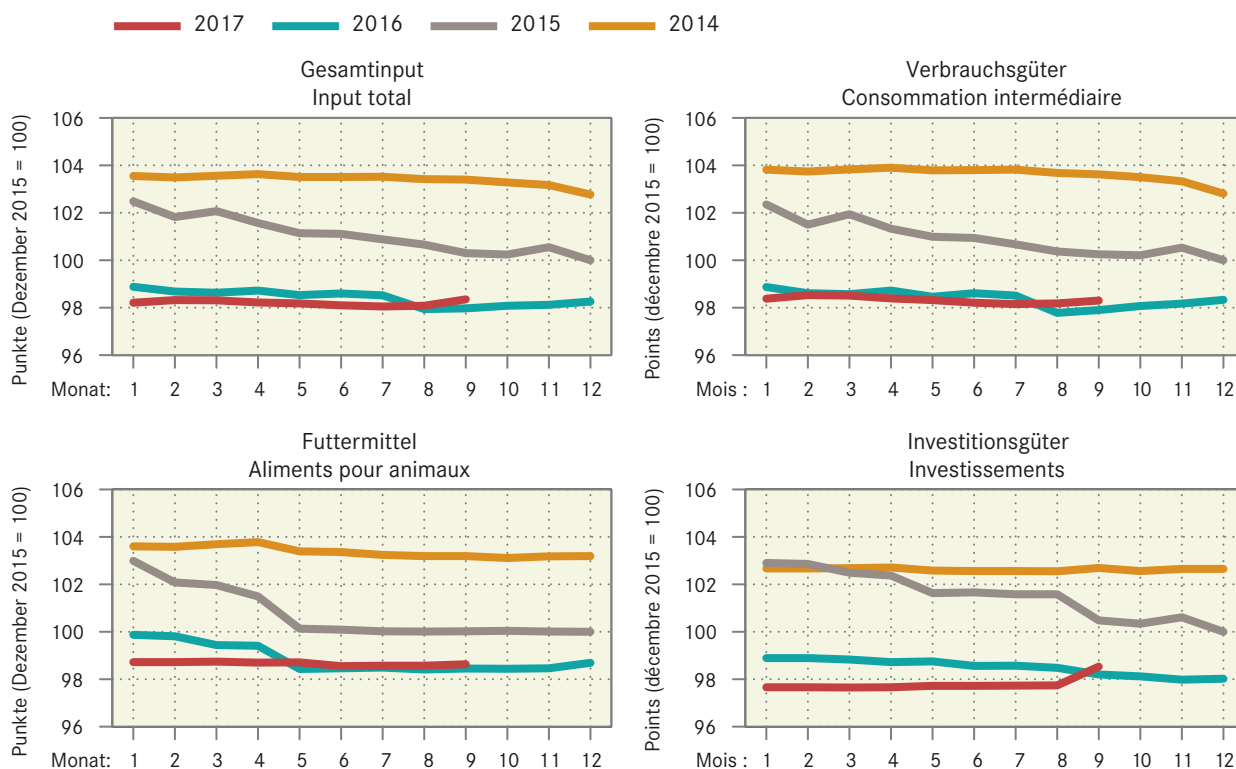

6.14 Einkaufspreisindex landwirtschaftlicher Produktionsmittel, detailliert Indice des prix d'achat des agents de production agricole, détaillé

Januar 2007 = 100 ~ Janvier 2007 = 100

Produktgruppen	Gewichtung Pondération	2016	2017	Veränderung in % zum			Groupes de produits
		September	August	September	Variation en % par rap.		
		Septembre	Août	Septembre	Vorjahr	Vormonat	
					Année préc.	Mois préc.	
Gesamtinput	100.0000	98.0	98.1	98.4	0.4	0.3	Input total
Landwirtschaftliche Verbrauchsgüter (Vorleistungen)	77.4210	97.0	97.3	97.4	0.4	0.1	Produits consommés dans l'agricult. (consommation intermédiaire)
Saat- und Pflanzgut	4.7513	100.6	101.2	101.1	0.5	-0.0	Semences et plants
Energie und Schmierstoffe	6.3123	89.8	93.2	94.9	5.7	1.8	Energie et lubrifiants
Strom	2.6711	108.4	107.0	107.0	-1.2	-	Electricité
Heizstoffe	0.6554	102.4	108.2	111.0	8.4	2.6	Combustibles de chauffage
Treibstoffe	2.8402	69.0	76.5	79.6	15.3	3.9	Carburants
Schmierstoffe	0.1457	96.4	97.4	99.1	2.8	1.7	Lubrifiants
Dünge- und Bodenverbesserungsmittel	2.9060	99.0	100.4	100.0	1.0	-0.3	Engrais et amendements
Einnährstoffdünger	2.0342	89.5	90.9	90.9	1.5	-	Engrais simples
Mehrnährstoffdünger	0.6103	112.5	114.0	114.0	1.3	-	Engrais composés
Sonstige Dünge- und Bodenverbesserungsmittel	0.2615	141.3	142.4	138.7	-1.9	-2.6	Autres engrais et amendements
Pflanzenschutz- und Schädlingsbekämpfungsmittel	1.9969	88.8	86.2	86.2	-2.9	-	Produits phytosanitaires et antiparasitaires
Tierarzt und Medikamente	2.7018	95.5	95.6	95.6	0.0	-0.0	Vétérinaire et médicaments
Futtermittel	24.2958	94.4	94.5	94.6	0.2	0.1	Aliments pour animaux
Einzelfuttermittel	4.6162	95.9	96.3	96.6	0.7	0.3	Aliments simples
Mischfuttermittel	19.6796	94.1	94.1	94.1	0.1	0.0	Aliments composés
für Kälber	1.5744	96.8	96.9	96.9	0.1	-	pour veaux
für Rinder ohne Kälber	5.3135	92.9	92.6	92.6	-0.3	-	pour bovins autres que veaux
für Schweine	7.2815	92.1	92.2	92.3	0.2	0.0	pour porcins
für Geflügel	4.5263	96.7	96.9	96.9	0.2	0.0	pour volailles
sonstige	0.9840	98.7	99.0	99.0	0.4	0.0	autres
Instandhaltung von Maschinen und Geräten	7.3379	99.6	100.5	100.4	0.8	-0.1	Entretien des machines et de l'équipement
Instandhaltung von Bauten	3.1204	103.3	103.9	103.9	0.6	-	Entretien des bâtiments
Sonstige Waren und Dienstleistungen	23.9987	99.7	99.2	99.2	-0.6	-0.0	Autres biens et services
Landwirtschaftliche Dienstleistungen	10.4130	103.4	101.2	101.2	-2.2	-	Services agricoles
Sonstige Waren und Dienstleistungen n.a.d.	13.5857	96.9	97.7	97.6	0.8	-0.1	Autres biens et services n.d.a.
Wasserkosten	0.7640	118.4	111.3	111.3	-6.0	-	Frais de l'eau
Kleinwerkzeuge	2.6750	83.9	85.4	85.1	1.4	-0.3	Petit outillage
Allg. Kosten Pflanzenbau	2.2740	85.6	90.2	90.2	5.3	-	Frais généraux en cult. végétale
Allg. Kosten Tierhaltung	2.0450	95.4	95.8	95.7	0.3	-0.1	Frais généraux en prod. animale
Kommunikation	1.5670	110.0	111.1	111.1	1.0	0.0	Communication
Administration, Beratungsdienstleistungen, Finanzdienstleistungen	2.3880	108.3	108.3	108.3	-	-	Administration, services de consultation, services financiers
Berufsverbände	1.8730	96.3	96.3	96.3	-	-	Organisations professionnelles
Landwirtschaftl. Investitionsgüter	22.5790	101.4	100.9	101.7	0.3	0.8	Investissements agricoles
Ausrüstungsgüter	13.3686	98.3	97.6	99.0	0.7	1.4	Biens d'équipements
Einrichtungen und sonstige Maschinen	8.9935	100.0	99.2	101.2	1.2	2.1	Equipements et autres machines
Einachsschlepper und andere einachsige Motorgeräte	0.5396	98.3	98.6	98.6	0.3	-	Monoaxes et autres machines à un essieu
Maschinen und Geräte für die Bodenbearbeitung	2.3383	98.1	97.7	98.8	0.6	1.1	Machines et équipements pour la culture du sol
Maschinen und Geräte für die Ernte	4.4068	98.7	97.0	100.6	1.9	3.7	Machines et équipements pour la récolte
Maschinen und Einrichtungen der Innenwirtschaft	1.7088	106.7	107.2	107.2	0.4	-	Machines et équipements utilisés à l'intérieur de la ferme
Fahrzeuge	4.3751	94.7	94.4	94.4	-0.3	-	Véhicules
Zugmaschinen	2.2313	91.2	90.6	90.6	-0.6	-	Tracteurs
Sonstige Fahrzeuge	2.1438	98.3	98.3	98.3	-0.0	-	Autres véhicules
Bauten	8.0328	105.8	105.5	105.5	-0.3	-	Constructions
Sonstige Investitionen	1.1776	106.5	107.4	107.4	0.9	-	Autres investissements
Produktionsmittel landwirtschaftlicher Herkunft	29.0471	95.4	95.6	95.7	0.2	0.0	Agents de production d'origine agricole
Restliche Produktionsmittel	69.7753	99.0	99.1	99.5	0.5	0.4	Autres agents de production

6.15 Index der Preise landwirtschaftlicher Produktionsfaktoren Indice des prix de facteurs de la production agricole

Dezember 2015 = 100 ~ Décembre 2015 = 100

Produktgruppen	Gewicht Pondération 2008	2016		2017		Veränderung in % zum		Groupes de produits
		September	Juli	August	September	Variation en % par rap.		
		Septembre	Juillet	Août	Septembre	Vorjahr	Vormonat	
		2008	2008	2008	2008	Année préc.	Mois préc.	
Kapitalkosten	100.0000	98.6	97.9	97.9	97.8	-0.8	-0.0	Coûts financiers
Arbeitskosten	100.0000	100.3	100.3	100.3	100.3	0.0	-0.0	Coûts du travail
Lohnkosten	86.4241	100.5	100.5	100.5	100.5	-0.1	-0.0	Coûts salariaux
Lohnnebenkosten (Sozialkosten)	13.5759	98.5	99.2	99.2	99.2	0.6	-	Charges sociales

Agristat

Agristat

Entwicklung des Preisindex landwirtschaftlicher Produktionsmittel und -faktoren Evolution de l'indice de prix des agents et facteurs de la production agricole

Änderung von September 2016 bis September 2017 ~ Variation de septembre 2016 jusqu'à septembre 2017

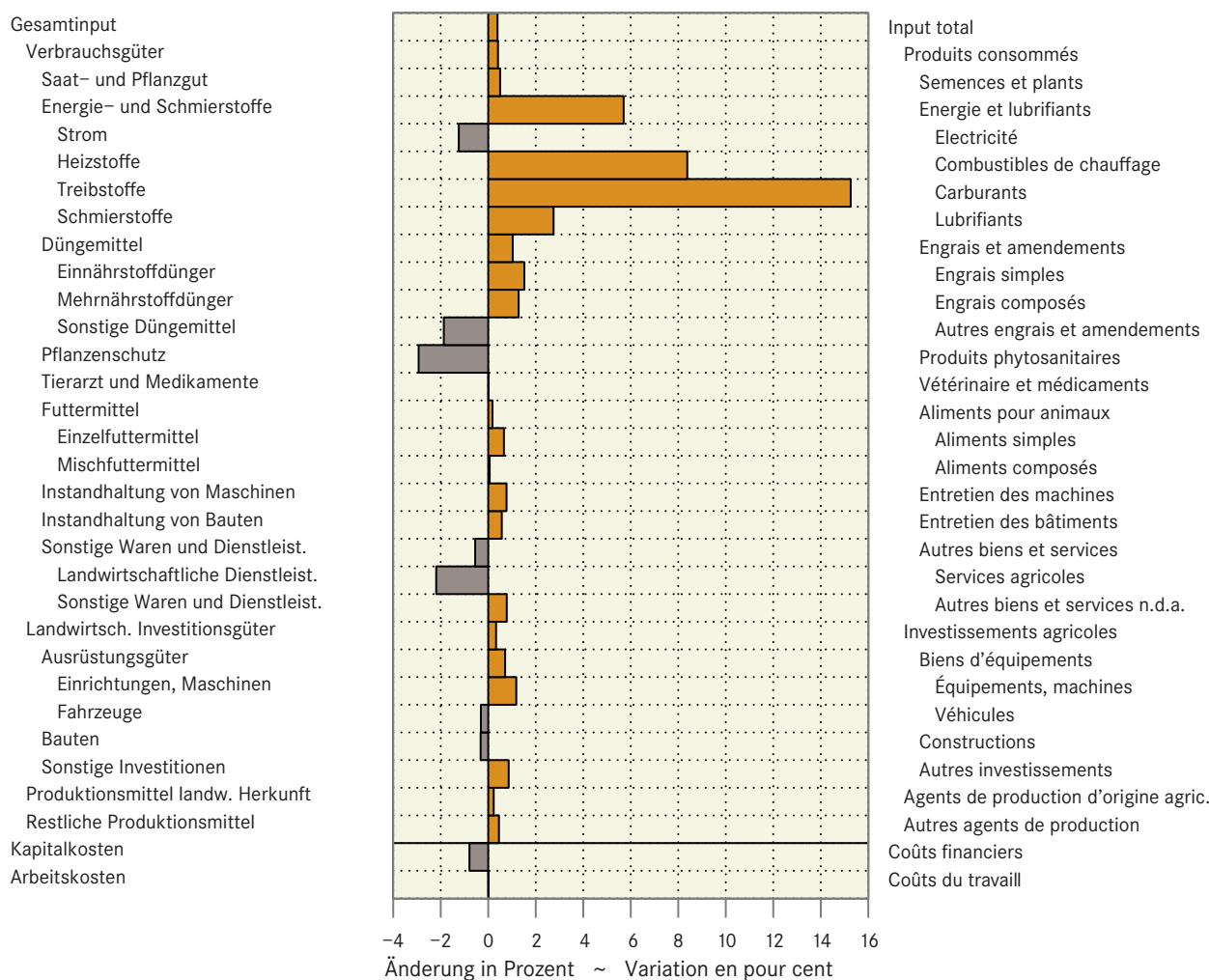

6.16 Bruttomarge für Milch, die zur Kälbermast verwendet wird Marge brute pour le lait affouragé aux veaux de boucherie

MwSt. inbegriffen ~ TVA incluse

Monate Mois	Tränker A ¹ mit 65 kg LG, Preis vor 3 Monaten, franco Stall CHF/Tränker		Schlachtkalb KV T3, Erlös bei 212 kg LG bzw. 123 kg SG, ab Stall CHF/Schlachtkalb		Bruttomarge pro Schlachtkalb, CHF/Schlachtkalb Marge brute par veau de boucherie, CHF/veau de boucherie				Bruttomarge pro kg Milch, Rappen/kg Milch Marge brute par kg de lait, centimes/kg de lait			
	Veau d'engrais A ¹ 65 kg poids vif, prix d'il y a 3 mois, franco ferme CHF/veau		Veau de boucherie KV T3, Produit pour 212 kg PV resp. 123 kg PM, départ ferme CHF/veau		Vollmilchanteil 75 % 75 % Part de lait entier		Vollmilchanteil 50 % 50 % Part de lait entier		Vollmilchanteil 75 % 75 % Part de lait entier		Vollmilchanteil 50 % 50 % Part de lait entier	
	2016	2017	2016	2017	2016	2017	2016	2017	2016	2017	2016	2017
Jan ~ Jan	297	307	1 796	1 659	1 307	1 170	1 059	934	107	96	132	117
Feb ~ Fév	232	263	1 621	1 596	1 199	1 154	951	917	98	95	119	115
Mrz ~ Mar	194	286	1 547	1 594	1 165	1 128	917	891	95	92	115	111
Apr ~ Avr	201	245	1 447	1 602	1 057	1 178	809	941	87	97	101	118
Mai ~ Mai	206	242	1 433	1 614	1 042	1 192	798	955	85	98	100	119
Jun ~ Jun	233	281	1 500	1 676	1 084	1 215	844	979	89	100	105	122
Jul ~ Jul	266	304	1 555	1 745	1 109	1 259	872	1 023	91	103	109	128
Aug ~ Aoû	308	342	1 599	1 758	1 110	1 234	874	997	91	101	109	125
Sep ~ Sep	350	411	1 795	1 882	1 263	1 286	1 026	1 049	104	105	128	131
Okt ~ Oct	379		1 894		1 332		1 096		109		137	
Nov ~ Nov	379		1 918		1 355		1 119		111		140	
Dez ~ Déc	360		1 874		1 332		1 095		109		137	
Mittel ~ Moyenne	284		1 665		1 196		955		98		119	

¹ bis März 2016: Tränker A/B

Die vorliegende Bruttomarge pro Kalb entspricht dem Erlös des Schlachtkalbes ab Stall abzüglich:

- der Kosten für den Tränker inkl. einer Pauschale für Transport und Vermittlung
- 3 % Tränkerverlusten infolge Krankheit/Unfall
- der Kosten für das Milchpulver (50 bzw. 105 kg/Kalb)

Die Bruttomarge pro kg verfütterte Milch wird unter der Annahme einer mittleren Futtermittelverwertung von 1.6 kg Trockensubstanz pro kg Lebendgewichtszunahme berechnet. Dies ergibt eine Milchmenge von 1220 (75 % Vollmilch) bzw. 800 kg (50 % Vollmilch).

Die Regiekosten (Einstreue, Wasser, Tiergesundheit, Elektrizität, Geräte, Stall, Arbeit und Kapitalzinsen) werden nicht berücksichtigt. Je 100 CHF Regiekosten pro Schlachtkalb ergeben sich zusätzliche Kosten von 8.2 bzw. 12.5 Rappen/kg Milch (Variante 1220 bzw. 800 kg Milch). Ebenfalls nicht berücksichtigt sind allfällige Abzüge im Schlachthof (z.B. für Kälber mit rotem Fleisch).

¹ jusqu'au mois de mars 2016: veau d'engrais A/B

La présente marge brute par veau correspond au produit du veau de boucherie départ ferme, moins:

- les frais pour le veau d'engrais incluant un forfait pour le transport et l'intermédiaire
- 3 % de pertes avec veau d'engrais, par suite de maladie et accident
- les frais de poudre de lait (50 resp. 105 kg/veau)

La marge brute par kg de lait affouragé se calcule sur un taux moyen de valorisation des aliments de 1.6 kg de matière sèche par kg d'accroissement de poids vif. Cela donne une quantité de lait de 1220 (75 % lait entier) resp. de 800 kg (50 % lait entier).

Les frais de régie (litière, eau, service sanitaire, électricité, appareil, étable, travail et intérêt du capital) ne sont pas calculés. En calculant 100 CHF de frais de régie par veau de boucherie, cela donne des frais supplémentaires évalués à 8.2 resp. 12.5 centimes/kg de lait (Variante 1220 resp. 800 kg de lait). Ne sont pas non plus prises en considération les déductions éventuelles de l'abattoir (par ex. pour les veaux à viande rouge).

Agristat

Agristat

6.17 Bruttomarge in der Munimast Marge brute des taureaux à l'engrais

MwSt. inbegriffen ~ TVA inclus

Monate	Schlachtmuni MT H3 Erlös bei 525 kg LG bzw. 289 kg SG ab Stall CHF/Mastmuni		Tränker AA männlich mit 65 kg LG, Preis vor 12 Monaten franko Stall CHF/Tränker			Kosten für Milchpulver, Kraftfutter und Mineralstoffe CHF/Schlachtmuni		Tränkerkosten in % des Erlöses für den Schlachtmuni Prozent		Bruttomarge CHF/Schlachtmuni		Differenz der Bruttomarge zum Vorjahr CHF/Schlachtmuni
Mois	Taureau d'étal MT H3 Produit brut à 525 kg PV resp. 289 kg PM départ ferme CHF/taureau		Veau maigre AA mâle à 65 kg PV. Prix d'il y a 12 mois franco ferme CHF/veau			Coûts du poudre de lait, des concentrés et des compléments minéraux CHF/taureau		Coûts du veau maigre en pour cent du produit brut du taureau Pour cent		Marge brute CHF/taureau		Différence de la marge brute relative relative à l'année précédente CHF/taureau
	2016	2017	2016	2017	2018	2016	2017	2016	2017	2016	2017	2017 - 2016
Jan ~ Jan	2 705	2 755	502	623	617	604	587	19	23	1 599	1 545	-54
Feb ~ Fév	2 606	2 668	587	650	613	602	585	23	24	1 417	1 433	16
Mrz ~ Mar	2 554	2 642	673	694	659	601	582	26	26	1 280	1 366	86
Apr ~ Avr	2 556	2 655	673	725	683	600	581	26	27	1 283	1 348	65
Mai ~ Mai	2 569	2 651	697	753	718	597	581	27	28	1 275	1 317	42
Jun ~ Jun	2 652	2 726	763	793	851	596	581	29	29	1 294	1 352	58
Jul ~ Jul	2 722	2 765	810	827	882	594	581	30	30	1 319	1 356	37
Aug ~ Aoû	2 728	2 782	800	798	885	593	581	29	29	1 335	1 403	68
Sep ~ Sep	2 755	2 800	775	755	849	592	581	28	27	1 387	1 464	76
Okt ~ Oct	2 772	2 772	744	707		591		27		1 437		
Nov ~ Nov	2 766		679	653		590		25		1 497		
Dez ~ Déc	2 772		639	588		589		23		1 545		
Mittel ~ Moyenne	2 680		695	714		596		26		1 389		

Die vorliegende Bruttomarge pro Mastmuni entspricht dem Erlös des Mastmuni MT H3 ab Stall abzüglich:

- der Kosten für den Tränker AA männlich inkl. einer Pauschale für Transport und Vermittlung
- 5 % Tierverlusten infolge Krankheit und Unfall
- der Kosten für das Milchpulver (25 kg/Mastmuni)
- der Kosten für Kraftfutter und Mineralsalz (60 kg Aufzuchtfutter, 200 kg Vormastfutter, 400 kg Ausmastfutter, 10 kg Mineralsalz, 5 kg Viehsalz)

Für die Berechnung der Futterkosten (Rabatte) wird eine jährliche Produktion von 60 Schlachtmuni angenommen. Die Regiekosten (Grundfutter, Einstreue, Wasser, Tiergesundheit, Elektrizität, Geräte, Stall, Arbeit und Kapitalzinsen) werden nicht berücksichtigt. Ebenfalls nicht berücksichtigt sind allfällige Abzüge im Schlachthof.

La marge brute présentée par taureau d'étal correspond au produit du taureau MT H3 départ ferme après déduction :

- des coûts du veau maigre AA mâle y inclus un forfait pour le transport et l'intermédiaire
- 5 % de perte d'animaux suite à des maladies et des accidents
- des coûts du poudre de lait (25 kg par taureau)
- des coûts des aliments concentrés et des compléments minéraux (60 kg d'aliment d'élevage, 200 kg d'aliment de pré-engraissement, 400 kg d'aliment de finition, 10 kg de sel minéral, 5 kg de sel pour bétail)

Pour les coûts des aliments (rabais), une production de 60 taureaux par an est supposée. Les frais de régie (fourrages de base, litière, eau, santé animale, électricité, appareils, étable, travail et frais de capital) ne sont pas considérés.

Ne sont pas non plus prises en considération les déductions éventuelles à l'abattoir.

Agridea, Deckungsbeitragskatalog; Agristat, Preisstatistik und Berechnungen

Agridea, catalogue des marges brute ; Agristat, statistique de prix et calculs

6.18 Bruttomarge von QM-Mastschweinen Marge brute des porcs à l'engrais AQ

MwSt. inbegriffen ~ TVA incluse

Monate	Erlös des Schlachtschweins			Ferkelankauf ¹		Futterkosten ²		Direktkosten insgesamt			Bruttomarge		
Mois	Rendement du porc d'engrais			Achat de porcelet ¹		Coûts des aliments ²		Frais directs totaux			Marge brute		
	CHF/Mastschwein ~ CHF/Porc d'engrais												
	2016	2017	% ³	2016	2017	2016	2017	2016	2017	% ³	2016	2017	Diff.
Jan ~ Jan	296	313	5.9	107	114	120	118	227	232	2.1	69	81	13
Feb ~ Fév	299	313	4.8	119	114	120	118	239	232	-3.0	60	81	22
Mrz ~ Mar	322	319	-0.9	133	122	120	118	252	240	-5.0	69	79	10
Apr ~ Avr	341	335	-1.8	149	150	120	118	269	268	-0.7	72	67	-4
Mai ~ Mai	357	352	-1.5	167	177	118	118	284	294	3.5	73	58	-15
Jun ~ Jun	373	365	-2.0	179	186	118	118	296	304	2.7	77	61	-15
Jul ~ Jul	374	351	-6.1	176	161	118	118	294	279	-5.1	80	72	-8
Aug ~ Aoû	331	316	-4.5	160	139	118	118	277	257	-7.5	54	59	6
Sep ~ Sep	313	313	-	151	118	118	118	268	235	-12.3	45	78	33
Okt ~ Oct	313			139		118		257			56		
Nov ~ Nov	313			121		118		238			75		
Dez ~ Déc	313			114		118		232			81		
Mittel ~ Moyenne	329			143		118		261			68		

¹ Inklusive der geschätzten Kosten für Transport, Händlermarge, Qualitäts- und Mengenzuschläge und mit Berücksichtigung von 2 % Ferkelverlusten

² Unter Annahme eines Brutto-FVI von 2.55 und eines jährlichen Gesamtbedarfs von 70 t

³ Änderung in Prozent gegenüber dem Wert des Monats des Vorjahres

¹ Y inclus les frais du transport, la marge de l'intermédiaire, les suppléments de qualité et de quantité, avec une perte de 2 % des porcelets

² Avec un indice de consommation brut de 2.55 et des besoins annuelles en aliment de 70 t

³ Modification en pour cent relative au chiffre du mois de l'année précédente

Agristat

Agristat

6.19 Preisentwicklung von Schlachtvieh und Metzgereierzeugnissen Evolution des prix du bétail de boucherie et des produits de boucherie

Verkaufswert von Schlachtvieh (Grossvieh, Kälber, Schweine), Preisentwicklung von Fleisch und -waren und Häuten, Bruttomargen von Bankvieh, Kälbern, Schweinen

Valeur de vente du bétail de boucherie (gros bétail, veaux, porcs), évolution des prix de la viande, de la charcuterie, des saucisses et des peaux, marge brute du bétails d'égal, des veaux et des porcs

Jahre Monate	Schlachtgewicht in 100 t ¹	Verkaufswert (exkl. MWSt.) ¹	~	Valeur des ventes (hors TVA) ¹	Preisindex ³ ~	Indice des prix ³		Bruttomarge, Index ³ ~	Marge brute, indice ³		
Années Mois	Poids mort en 100 t ¹	Mio CHF Millions de CHF	CHF/100 kg CHF par 100 kg	Index Jan. 2007 (CHF 544 = 100) Indice jan 2007 (CHF 544 = 100)	Fleisch und -waren ⁴ Viande, charcuterie et saucisses ⁴	Häute ⁵ (exkl. MwSt.) Peaux ⁵ (hors TVA)	Total ⁶ Total ⁶	Bankvieh Bétail d'égal	Kälber Veaux	Schweine Porcs	
2016	Jan	323	184	569	104.5	102.8	92.3	102.7	123.0	115.1	106.3
	Feb	325	185	568	104.4	102.7	92.3	102.6	122.3	121.1	104.5
	Mrz	320	185	579	106.4	102.4	105.1	102.4	127.9	126.1	108.4
	Apr	304	181	594	109.1	102.7	105.1	102.7	130.2	117.8	106.4
	Mai	307	184	601	110.4	102.1	107.7	102.1	136.8	133.3	110.1
	Jun	310	190	614	112.9	103.7	107.7	103.7	137.9	138.5	105.0
	Jul	287	177	617	113.3	104.4	110.3	104.5	142.3	140.0	108.4
	Aug	313	180	574	105.5	104.4	110.3	104.4	132.5	134.8	102.3
	Sep	325	184	567	104.1	104.0	112.8	104.1	133.2	134.1	107.3
	Okt	327	189	580	106.5	104.2	112.8	104.3	136.9	126.0	105.0
	Nov	355	212	597	109.7	104.3	112.8	104.3	137.7	118.1	106.8
	Dez	315	187	594	109.1	102.6	112.8	102.7	138.1	125.0	105.3
	Jahr	3 810	2 238	588	107.9	103.3	106.8	103.4	133.2	127.5	106.3
2017	Jan	330	191	579	106.4	102.6	110.3	102.7	132.5	126.9	105.2
	Fév	298	174	584	107.3	103.0	110.3	103.1	125.0	133.8	100.9
	Mar	336	201	597	109.7	102.9	112.8	103.0	124.6	132.5	103.4
	Avr	275	167	606	111.3	103.3	112.8	103.4	136.7	134.6	112.5
	Mai	315	196	622	114.3	104.3	115.4	104.4	129.5	129.2	104.1
	Jun	311	200	641	117.7	104.2	115.4	104.3	133.5	135.8	108.6
	Jul	293	186	636	116.7	105.3	117.9	105.4	136.8	133.5	106.1
	Août	312	186	597	109.6	105.6	117.9	105.7	136.9	128.1	100.0
	Sep	316	186	589	108.3	104.7	120.5	104.8	130.3	127.2	110.3

¹ Aktuelles Jahr provisorisch

² Basis Januar 2007 = 100

³ BLW Marktbeobachtung: Bruttomarge = Nettoeinnahmen + Importvorteile - Einstandspreis; Basis Januar 2007 = 100

⁴ Gruppe «Fleisch und Fleischwaren» des Landesindex der Konsumentenpreise, Basis Dezember 2005 = 100

⁵ Häute- und Fellversteigerungen in Zürich, Preise für Rinderhäute 1a, umgerechnet in Index

⁶ Gewogenes Mittel (Annahme: Fleisch 99 %, Häute 1 %)

¹ L'année actuelle est provisoire

² Base janvier 2007 = 100

³ OFAG, Observation du marché: marge brute = recettes nettes + avantage de l'importation - prix de revient; base janvier 2007 = 100

⁴ Rubrique «viande, charcuterie et saucisses» de l'indice des prix à la consommation, base décembre 2005 = 100

⁵ Mise aux enchères de cuirs et peaux bruts à Zurich, prix pour des peaux de bovins 1a, converti en indice

⁶ Moyenne pondérée (supposition: viande 99 %, peaux 1 %)

Bundesamt für Landwirtschaft (BLW); Bundesamt für Statistik (BFS);
weitere Quellen; Berechnungen durch Agristat

Office fédéral de l'agriculture (OFAG); Office fédéral de la statistique (OFS);
autres sources; calculs par Agristat

6.20 Schweizerischer Landesindex der Konsumentenpreise Indice suisse des prix à la consommation

Dezember 2015 = 100 ~ Décembre 2015 = 100

Produktgruppen	Gewicht 2017 ¹ Pondération 2017 ¹	2016				2017		Veränderung in % zum Vorjahr Année préc.	Veränderung in % zum Vormonat Mois préc.	Groupes de produits
		September		Juli		August				
		September	Septembre	Juli	Juillet	August	Septembre			
Landesindex Total	100.000	100.2	100.6	100.6	100.9	0.7	0.2	Indice total		
Nahrungsmittel	9.486	102.6	103.0	102.9	102.9	0.3	0.0	Alimentation		
Alkoholfreie Getränke	0.928	100.2	102.7	102.2	101.2	1.0	-1.0	Boissons non alcooliques		
Alkoholische Getränke	1.196	100.2	101.1	101.2	100.9	0.7	-0.3	Boissons alcooliques		
Tabakwaren	1.740	100.1	100.7	101.2	101.1	1.0	-0.1	Produits du tabac		
Mahlzeiten in Restaurants und Cafés	3.578	100.2	100.6	100.7	100.7	0.5	0.0	Repas dans les restaurants et cafés		
Getränke in Restaurants und Cafés	2.027	100.4	100.7	100.7	100.7	0.3	-0.0	Boissons dans les restaurants et cafés		

¹ Der Index wird seit dem Jahr 2000 jährlich neu gewichtet

¹ A partir de l'année 2000, la pondération de l'indice est revue chaque année

Bundesamt für Statistik (BFS)

Office fédéral de la statistique (OFS)

6.21 Kaufkraft landwirtschaftlicher Erzeugnisse im Verhältnis zu landw. Produktionsmitteln Pouvoir d'achat des produits agricoles par rapport aux agents de production agricole

Verhältnis zwischen dem Produzentenpreisindex landw. Erzeugnisse und dem Einkaufspreisindex landw. Produktionsmittel, Dezember 2015 = 100. Die Indices der zwei aktuellsten Monate sind provisorisch.

Relation entre l'indice des prix à la production des produits agricoles et l'indice des prix des agents de production agricoles, décembre 2015 = 100. Les indices des deux mois les plus actuels sont provisoires.

Jahre	Jan	Feb	Mrz	Apr	Mai	Jun	Jul	Aug	Sep	Okt	Nov	Dez	Jahresmittel
Années	Jan	Fév	Mar	Avr	Mai	Jun	Jul	Aoû	Sep	Oct	Nov	Déc	Moyenne annuelle
2013	98.6	99.5	100.1	100.5	100.6	103.7	105.0	104.5	106.4	106.2	103.7	104.6	102.8
2014	105.0	104.4	104.4	104.2	104.0	105.5	105.3	104.3	103.9	100.8	98.2	98.8	103.2
2015	98.3	97.0	96.8	97.8	97.7	99.3	101.3	101.6	101.1	101.0	99.6	100.0	99.3
2016	101.0	100.4	99.6	100.4	100.8	102.8	105.5	104.9	103.4	104.0	103.3	103.3	102.5
2017	103.3	102.5	100.6	101.2	102.0	104.6	106.8	104.6	104.3				

Agristat

Agristat

Kaufkraft landw. Erzeugnisse im Verhältnis zu den landw. Produktionsmitteln Pouvoir d'achat des produits agricoles par rapport aux agents de production agricole

Dezember 2015 = 100 ~ Décembre 2015 = 100

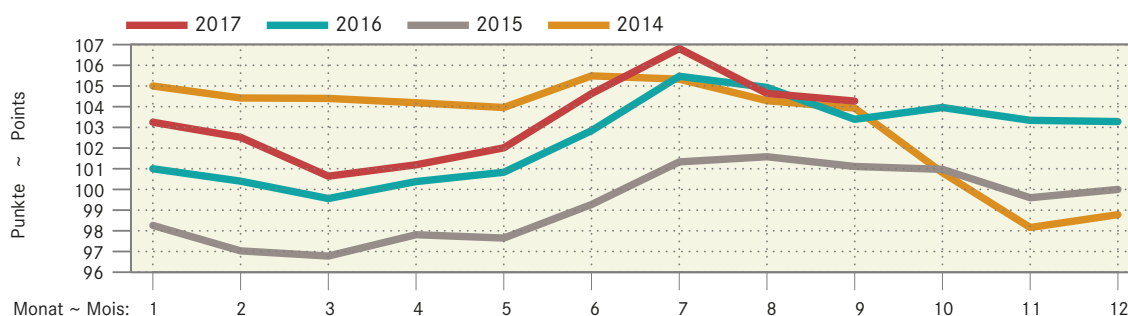

6.22 Kaufkraft landwirtschaftlicher Erzeugnisse im Verhältnis zu den Konsumentenpreisen Pouvoir d'achat des produits agricoles par rapport aux prix à la consommation

Verhältnis zwischen dem Produzentenpreisindex landw. Erzeugnisse und dem Landesindex der Konsumentenpreise, Dezember 2015 = 100. Die Indices der zwei aktuellsten Monate sind provisorisch.

Relation entre l'indice des prix à la production des produits agricoles et l'indice des prix à la consommation, décembre 2015 = 100. Les indices des deux mois les plus actuels sont provisoires.

Jahre	Jan	Feb	Mrz	Apr	Mai	Jun	Jul	Aug	Sep	Okt	Nov	Dez	Jahresmittel
Années	Jan	Fév	Mar	Avr	Mai	Jun	Jul	Aoû	Sep	Oct	Nov	Déc	Moyenne annuelle
2013	101.3	102.1	102.4	102.7	102.5	105.7	107.4	106.8	108.6	108.3	105.7	107.0	105.0
2014	107.3	106.5	106.2	105.9	105.3	106.9	107.2	106.0	105.5	102.2	99.5	100.2	104.9
2015	99.8	98.2	97.9	98.6	97.8	99.3	101.8	101.9	101.0	100.7	99.7	100.0	99.7
2016	100.3	99.3	98.1	98.7	98.8	100.7	103.7	102.6	101.1	101.7	101.3	101.5	100.6
2017	101.5	100.4	98.3	98.6	99.1	101.7	104.1	102.0	101.7				

Agristat

Agristat

Kaufkraft landwirtschaftlicher Erzeugnisse im Verhältnis zu den Konsumentenpreisen Pouvoir d'achat des produits agricoles par rapport aux prix à la consommation

Dezember 2015 = 100 ~ Décembre 2015 = 100

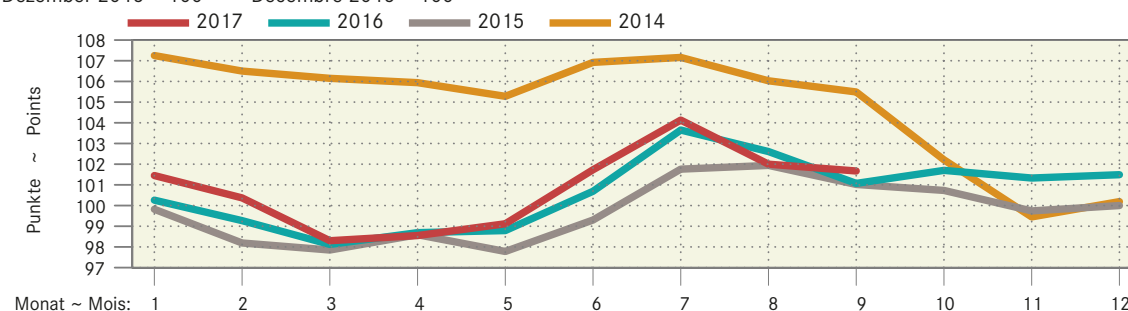

6.23 Vergleich der Indexentwicklung Comparaison de l'évolution des indices

Index der Einkaufspreise für Produktionsmittel (EPI), der Produzentenpreise landwirtschaftlicher Erzeugnisse (PPI-L) und der Konsumentenpreise für Nahrungsmittel (LIK), Dezember 2015 = 100

Indice des prix d'achat des agents de production (IPA), des prix à la production des produits agricoles (IPP-A) et des prix à la consommation des denrées alimentaires (IPC), décembre 2015 = 100

	2015			2016								
	Okt	Nov	Dez	Jan	Feb	Mar	Apr	Mai	Jun	Jul	Aug	Sep
	Oct	Nov	Déc	Jan	Fév	Mar	Avr	Mai	Jun	Jul	Août	Sep
EPI ~ IPA	100.2	100.6	100.0	98.9	98.7	98.6	98.7	98.5	98.6	98.5	97.9	98.0
PPI-L ~ IPP-A	101.2	100.2	100.0	99.9	99.1	98.2	99.1	99.4	101.4	103.9	102.8	101.3
LIK ~ IPC	101.3	101.1	100.0	100.2	100.6	100.7	100.8	101.3	102.8	103.0	103.2	102.6

	2016			2017								
	Okt	Nov	Dez	Jan	Feb	Mar	Apr	Mai	Jun	Jul	Aug	Sep
	Oct	Nov	Déc	Jan	Fév	Mar	Avr	Mai	Jun	Jul	Août	Sep
EPI ~ IPA	98.1	98.1	98.3	98.2	98.3	98.3	98.2	98.2	98.1	98.1	98.1	98.4
PPI-L ~ IPP-A ¹	102.0	101.4	101.5	101.4	100.8	98.9	99.4	100.2	102.7	104.7	102.6	102.6
LIK ~ IPC	102.2	101.9	101.2	101.3	102.7	101.3	100.7	102.2	102.2	103.0	102.9	102.9

¹ Die Indices der zwei aktuellsten Monate sind provisorisch.

¹ Les indices des deux mois les plus actuels sont provisoires.

Indexentwicklung Evolution des indices

Dezember 2015 = 100 ~ Décembre 2015 = 100

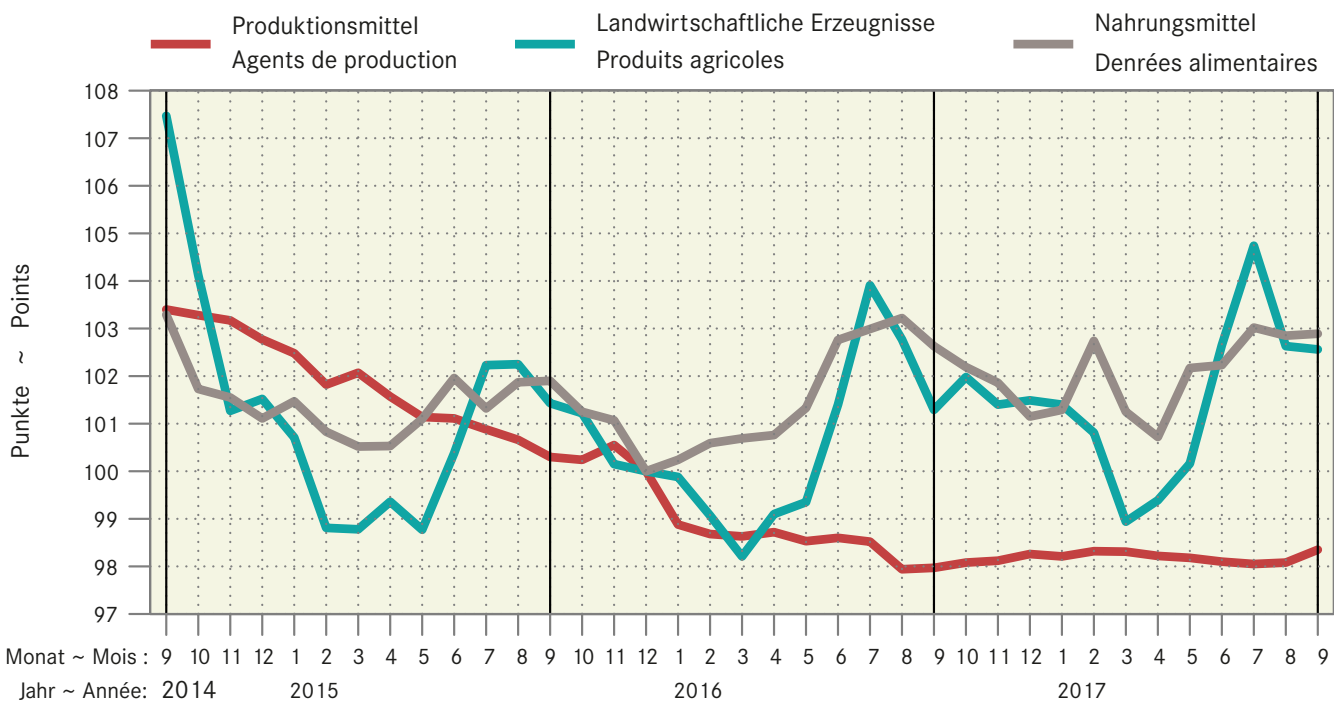

6.24 Deutsche Börsenpreise für Pflanzenbauprodukte Prix de bourse allemands pour des produits de la production végétale

Jährliche und monatliche Durchschnittspreise gemäss jeweiligem Devisenkurs umgerechnet in CHF/100 kg, ohne MwSt.

Prix moyens par an et par mois convertis en fonction des cours de devises correspondants en CHF/100 kg, hors TVA

Produkte	2015	2016	2017	August	September	Oktober *	Produits
			Juli	August	September	Oktober *	
			Juillet	Août	Septembre	Octobre *	
A-Weizen	19.35	16.79	18.85	18.43	18.39	18.86	Blé classe A
Brotweizen	18.52	16.42	18.26	18.43	18.13	18.68	Blé panifiable
Brotroggen	16.58	15.57	17.88	18.57	19.52	19.87	Seigle panifiable
Futtergerste	16.47	14.64	15.81	16.11	16.57	17.24	Orge fourragère
Futterweizen	17.74	16.01	17.97	17.51	17.60	18.17	Blé fourragère
Braugerste	20.89	20.07	22.51	24.10	25.35	26.23	Orge de brasserie
Körnermais	18.29	18.43	19.63	19.84	19.14	18.59	Maïs-grain
Raps	39.59	40.59	39.92	41.39	42.00	42.78	Colza
Weizenkleie, lose	17.79	19.48	18.73	21.62	25.24	21.41	Son de blé, en vrac
Rapsschrot	26.29	23.89	23.01	21.64	21.66	22.12	Tourteau de colza
Sojaschrot	38.89	37.67	33.54	33.12	33.65	34.95	Tourteau de soja

Diverse deutsche Produktbörsen

Diverses bourses de marchandises allemandes

Entwicklung deutscher Börsenpreise für Pflanzenbauprodukte Evolution de prix de bourse allemands de produits de la production végétale

— 2017 — 2016 — 2015 — 2014

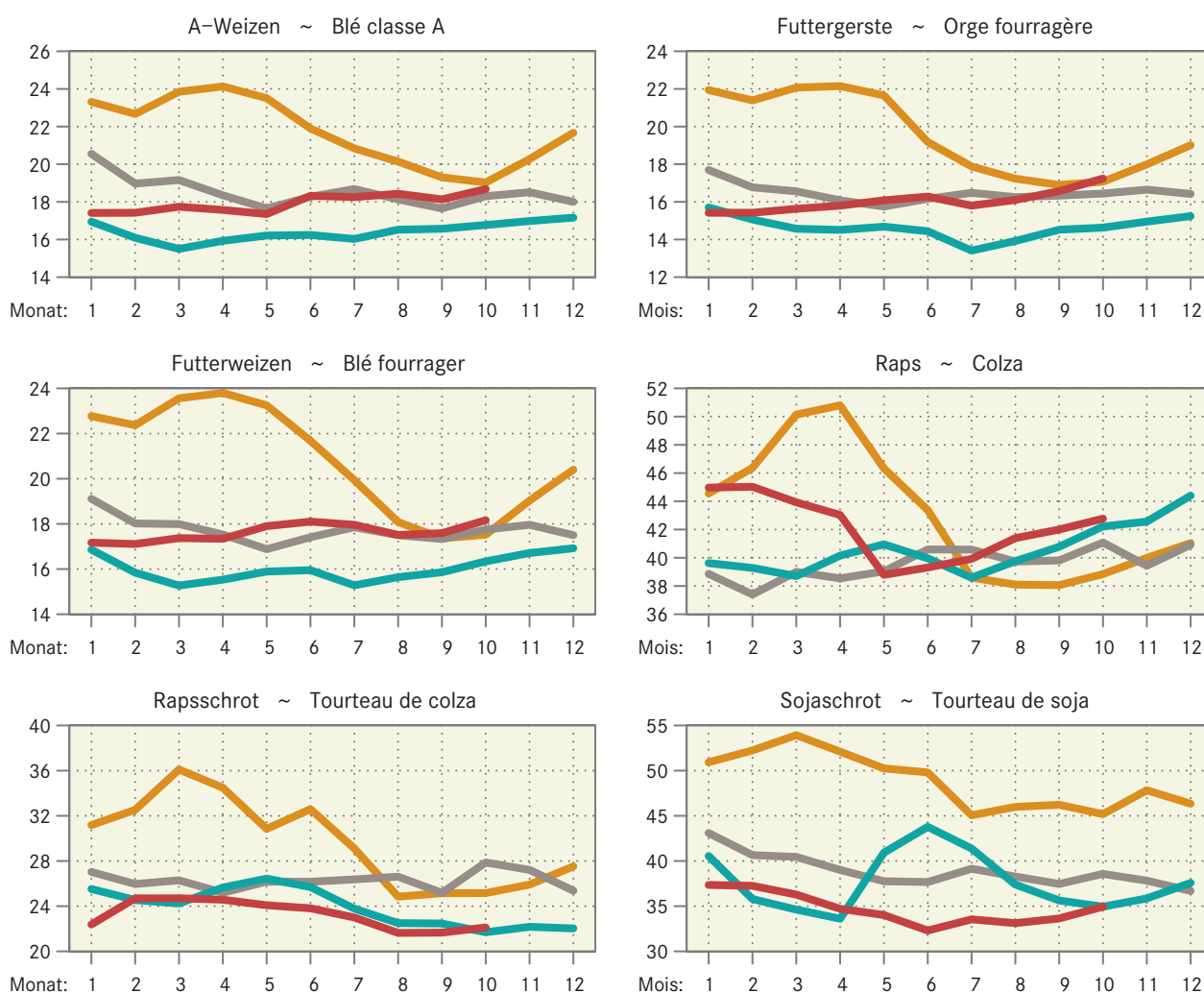

6.25 Internationale Preise für Milchprodukte Prix internationaux de produits laitiers

In CHF/kg ~ En CHF/kg

Produkte	2014	2015	2016	2017					Produits
				Juni	Juli	August	September	Oktober *	
				Juin	Juillet	Août	Septembre	Octobre *	
Westeuropa:									
Butter	4.04	3.11	3.48	6.24	6.71	7.46	7.74	6.97	Europe de l'Ouest : Beurre
Magermilchpulver	3.20	1.94	1.95	2.15	2.02	2.03	1.89	1.81	Poudre de lait écrémé
Molkepulver	1.19	0.84	0.75	1.16	1.01	1.03	0.94	0.83	Petit-lait en poudre
Vollmilchpulver	3.71	2.46	2.49	3.35	3.42	3.68	3.61	3.40	Poudre de lait entier
Ozeanien:									
Butter	3.39	3.07	3.23	5.60	5.81	5.89	5.99	5.78	Océanie : Beurre
Cheddar	4.05	3.20	3.06	3.79	3.87	3.87	3.98	4.09	Cheddar
Magermilchpulver	3.36	2.09	1.98	2.03	1.97	1.90	1.88	1.86	Poudre de lait écrémé,
Vollmilchpulver	3.35	2.38	2.43	3.05	3.07	3.05	3.06	3.02	Poudre de lait entier

United States Department of Agriculture

United States Department of Agriculture

Preisentwicklung für Milchprodukte in Westeuropa Evolution des prix de produits laitiers dans l'Europe de l'Ouest

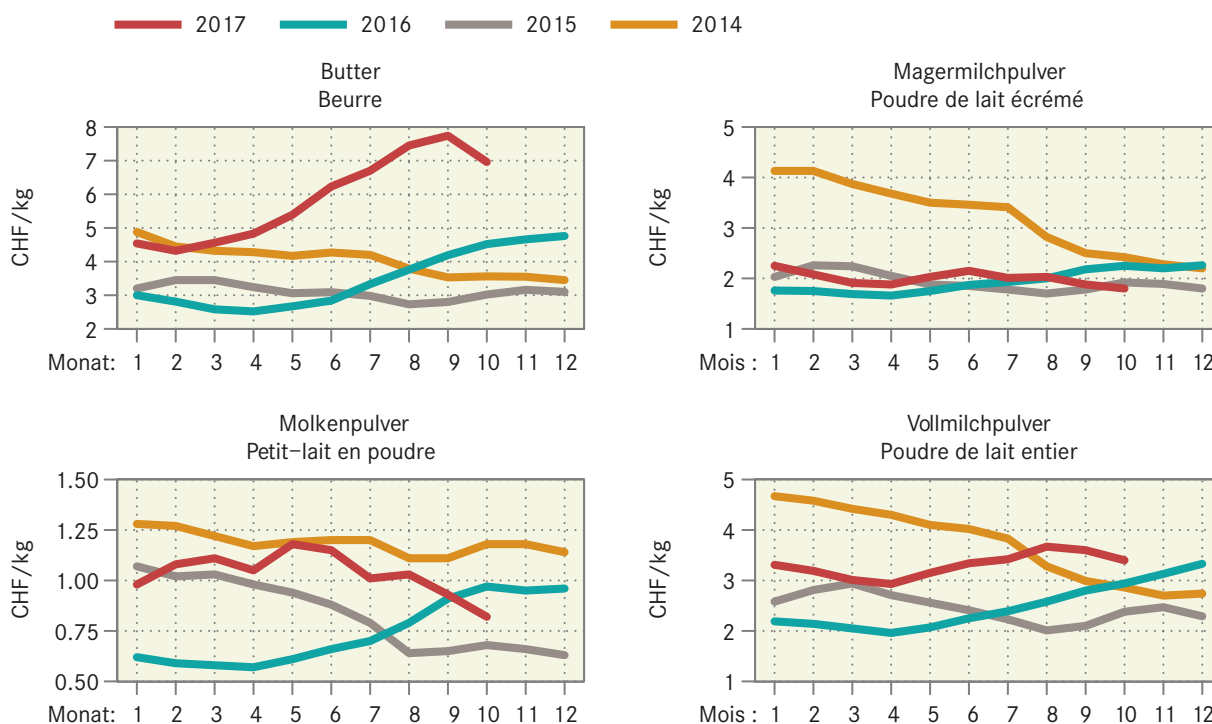

Entwicklung der Fett- und Eiweisspreise in Westeuropa Evolution des prix de la graisse et de la protéine dans l'Europe de l'Ouest

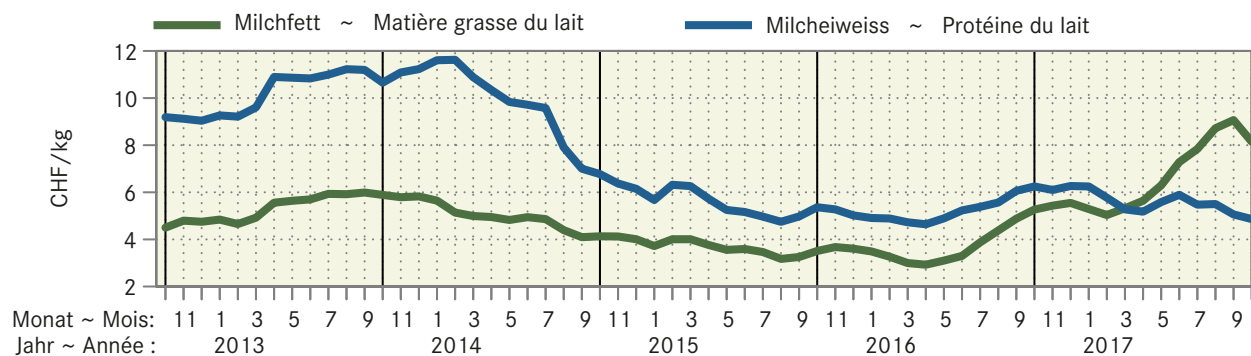

6.26 Preise von Schlachtvieh und Tränkekälbern in den Nachbarländern Prix du bétail de boucherie et des veaux à l'engrais dans les pays voisins

Euro-Preise umgerechnet in CHF pro kg SG oder pro Tier

Prix en euros transformés en CHF par kg PM ou par animal

Kategorie	Land	Klasse	2015	2016	2017				
Catégorie	Pays	Classe				Juni	Juli	August	September
						Juin	Juillet	Août	Septembre
Mastschweine (CHF/kg SG) ~ Porcs de boucherie (CHF/kg PM)									
	DE		1.52	1.65	2.02	1.96	1.99	1.94	
	FR		1.44	1.51	1.74	1.77	1.79	1.70	
	IT		1.58	1.74	...	1.96	2.06	1.93	
	AT		1.54	1.64	1.99	1.99	2.03	2.00	
Mastmuni (CHF/kg SG) ~ Taureaux (CHF/kg PM)									
	DE	R3 (T3)	4.12	4.04	4.00	4.09	4.39	4.48	
	FR	R3 (T3)	3.98	3.93	4.06	4.14	4.33	4.40	
	IT	R3 (T3)	4.06	4.21	4.11	3.94	4.58	4.65	
	AT	R3 (T3)	4.15	4.09	4.03	4.12	4.33	4.49	
Rinder (CHF/kg SG) ~ Génisses (CHF/kg PM)									
	DE	R3 (T3)	3.96	3.91	3.96	4.05	4.25	4.31	
	FR	R3 (T3)	4.31	4.18	4.32	4.34	4.50	4.53	
	IT	R3 (T3)	4.26	4.38	4.46	4.44	4.84	5.08	
	AT	R3 (T3)	3.85	3.81	3.83	3.95	4.11	4.22	
Kühe (CHF/kg SG) ~ Vaches (CHF/kg PM)									
	DE	O3 (A3)	3.17	2.96	3.56	3.52	3.69	3.68	
	FR	O3 (A3)	3.45	3.34	3.81	3.63	3.74	3.74	
	IT	O3 (A3)	2.79	2.77	3.18	3.13	3.13	3.26	
	AT	O3 (A3)	2.84	2.75	3.26	3.21	3.28	3.34	
Schlachtkälber (CHF/kg SG) ~ Veaux de boucherie (CHF/kg PM)									
	DE	E-P (C-X)	4.94	4.90	4.73	4.51	4.84	5.07	
	FR	R (T)	7.04	7.06	6.61	6.46	6.68	6.82	
	IT	1. Q. - 1ère q. ¹	7.71	7.74	7.43	7.55	7.79	7.74	
	AT	E-P (C-X)	6.05	6.27	6.16	6.44	6.81	7.21	
Tränkekälber männlich (CHF/Tier) ~ Veaux à l'engrais mâles (CHF/animal)									
	DE	Milchtyp ~ Type laitier	93	94	156	148	134	109	
	FR	Milchtyp ~ Type laitier	77	82	115	103	76	78	
	IT	Milchtyp ~ Type laitier	127	137	165	175	170	143	
	DE	Masttyp ~ Type engraissement	184	186	218	218	216	199	
	FR	Masttyp ~ Type engraissement	242	220	257	259	220	233	
	IT	Masttyp ~ Type engraissement	233	250	296	301	300	277	
Schlachtlämmer (CHF/kg SG) ~ Agneaux de boucherie (CHF/kg PM)									
	DE		5.74	6.01	5.87	6.25	6.46	6.51	
	FR		6.74	6.78	6.83	7.22	7.39	7.40	
	IT	CHF/kg LG ~ CHF/kg PV	2.33	2.32	2.28	2.32	2.39	2.41	
	AT		5.77	6.11	6.08	6.09	6.35	6.58	

¹ 1. Qualität oder Kreuzungen mit Mastrassen¹ 1ère qualité ou croisements races à viande

Preise von Schlachtvieh in den Nachbarländern
 Prix du bétail de boucherie dans les pays voisins

In CHF pro kg Schlachtgewicht (SG) ~ En CHF par kg de poids mort (PM)

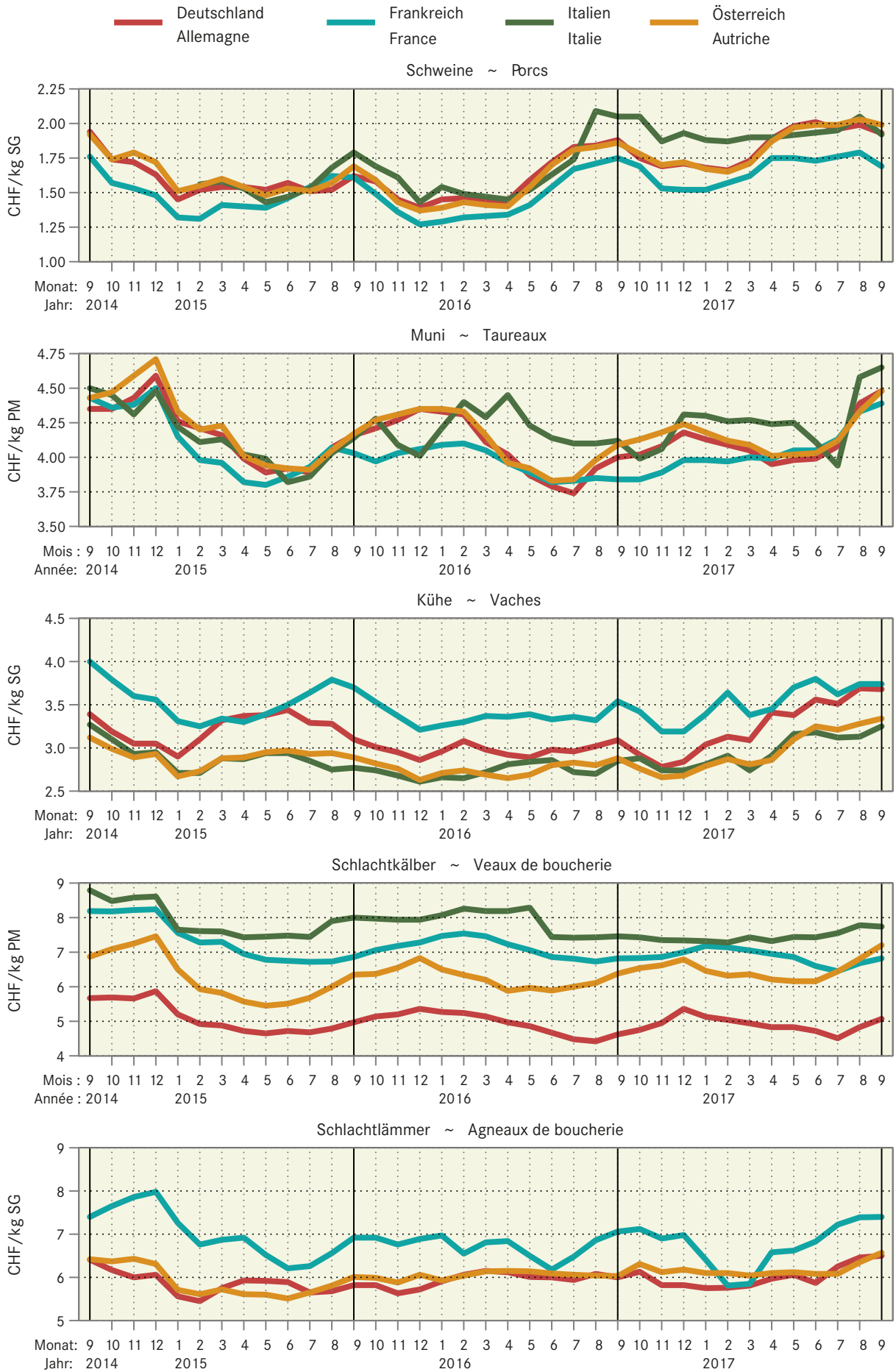

7. Diverses ~ Divers

7.1 Verkaufswert tierischer Erzeugnisse im Monat September Valeur de vente de produits d'origine animale au mois de septembre

Berechnung ohne Eigenverbrauch ~ Calcul sans auto-consommation

Erzeugnisse	Einheit Unité	Verkaufsmenge			Verkaufswert je Mengeneinheit CHF ohne MwSt.			Verkaufswert, 1000 CHF ohne MwSt.			Produits
		Quantité vendue			Valeur de vente par unité de mesure, CHF hors TVA			Valeur de vente, 1000 CHF hors TVA			
		2016	2017 *	%	2016	2017 *	%	2016	2017 *	%	
Nutzvieh- export	St. ~ pce	29	17	-41.4	1 114	1 268	13.8	32	22	-33.3	Export. de bétail de rente
Schlachttiere											Animaux de bouch.
Grossvieh	St. ~ pce	32 262	30 764	-4.6	2 405	2 660	10.6	77 576	81 838	5.5	Gros bétail
Kälber	St. ~ pce	16 614	14 891	-10.4	1 830	1 945	6.3	30 405	28 965	-4.7	Veaux
Schweine	St. ~ pce	237 634	232 585	-2.1	320	325	1.7	75 937	75 619	-0.4	Porcs
Schafe	St. ~ pce	25 720	24 159	-6.1	244	252	3.4	6 266	6 084	-2.9	Moutons
Geflügel ¹	t LG ~ t PV	10 980	10 540	-4.0	2 437	2 472	1.4	26 759	26 055	-2.6	Volaille ¹
Total								216 944	218 561	0.7	Total
Milch	t	283 135	289 647	2.3	603	633	5.0	170 627	183 255	7.4	Lait
Eier	1000 St. ~ pce	73 482	75 928	3.3	275	275	0.0	20 174	20 854	3.4	Œufs
Total ^{2,3}				-1.3			5.0	407 777	422 691	3.7	Total ^{2,3}

¹ Poulet, Truten² Verkaufsmenge: %-Differenz zwischen dem Verkaufswert im Vorjahr und der Summe aus den Multiplikationen der Mengen im Berichtsmonat mit den letztjährigen Verkaufswerten³ Verkaufswert je Mengeneinheit: %-Differenz zwischen der Veränderung des aktuellen Verkaufswertes und der unter Fussnote 2 berechneten Mengenveränderung¹ Poulet, Dinde² Quantités vendues: Différence en pour-cent entre la valeur de vente et le résultat de la multiplication des quantités vendues durant le mois de référence avec les valeurs de vente de l'année précédente³ Valeur de vente par unité de mesure: Différence en pour-cent entre la variation de la valeur de vente actuel et la variation de la quantité calculée à la note 2Bundesamt für Landwirtschaft (BLW); Eidgenössische Zollverwaltung (EZV); Proviande;
weitere Quellen; Berechnungen durch AgistatOffice fédéral de l'agriculture (OFAG); Administration fédérale des douanes (AFD);
Proviande; autres sources; calculs par Agristat

7.2 Verkaufswert tierischer Erzeugnisse nach Monaten Valeur de vente de produits d'origine animale par mois

Berechnungen ohne Eigenverbrauch in Millionen CHF, ohne MwSt. ~ Calcul sans auto-consommation en millions de CHF, hors TVA

Jahr Monat	Nutzvieh- ausfuhr	Schlachttiere ~ Animaux de boucherie					Milch	Eier	Total	
		Grossvieh	Kälber	Schweine	Schafe	Geflügel ¹	Lait	Œufs		
Année Mois	Exportations de bétail de rente	Gros bétail	Veaux	Porcs	Moutons	Volaille ¹				
		2016	Jan	0.0	81.4	34.6	67.5	3.1	24.5	182.6
	Feb	0.0	82.0	35.6	67.4	3.4	25.2	170.7	19.8	404.0
	Mrz	0.0	77.7	35.4	72.1	5.5	27.7	180.3	22.0	420.7
	Apr	0.1	77.1	32.9	70.7	3.6	26.9	176.5	20.5	408.2
	Mai	0.0	76.5	30.9	77.0	3.9	26.0	178.9	20.2	413.4
	Jun	0.0	75.5	30.9	84.1	3.8	28.3	156.8	20.1	399.6
	Jul	0.0	70.4	26.5	80.2	2.7	26.0	153.8	21.0	380.6
	Aug	0.0	73.6	27.9	78.0	3.9	27.3	152.2	20.7	383.7
	Sep	0.0	77.6	30.4	75.9	6.3	26.8	170.6	20.2	407.8
	Okt	0.0	86.1	29.9	73.2	4.8	26.4	172.5	20.7	413.6
	Nov	0.1	102.3	34.3	75.7	4.5	25.7	154.7	20.5	417.8
	Dez	0.0	78.6	37.7	70.9	4.7	28.3	165.3	22.3	407.9
	Jahr	0.5	958.8	387.0	892.7	50.1	319.1	2 014.9	247.5	4 870.6
2017*	Jan	0.0	83.0	32.1	76.0	3.6	27.6	169.5	21.4	413.2
	Fév	0.0	75.7	31.6	66.9	3.7	25.1	156.0	19.4	378.4
	Mar	0.0	84.2	40.2	76.4	4.4	28.8	175.3	22.3	431.6
	Avr	0.0	69.1	30.8	66.9	4.4	24.3	179.0	20.7	395.2
	Mai	0.0	82.9	33.1	80.0	4.1	28.9	181.7	20.3	431.1
	Jun	0.0	83.2	33.8	82.5	4.0	27.7	162.8	19.9	414.0
	Jul	0.0	79.6	28.3	78.2	3.0	26.5	162.9	20.5	399.2
	Aoû	0.0	82.3	29.2	74.7	4.4	27.7	161.1	21.1	400.5
	Sep	0.0	81.8	29.0	75.6	6.1	26.1	183.3	20.9	422.7
Jan-Sep 2016		0.3	691.8	285.0	672.9	36.1	239.2	1 522.4	184.0	3 631.8
Jan-Sep 2017*		0.2	721.9	288.1	677.3	37.9	242.6	1 531.6	186.0	3 685.6

¹ Poulet, Truten

¹ Poulet, Dinde

Bundesamt für Landwirtschaft (BLW); Eidgenössische Zollverwaltung (EZV);
Proviande; weitere Quellen; Berechnungen durch Agistat

Office fédéral de l'agriculture (OFAG); Administration fédérale des douanes (AFD);
Proviande; autres sources; calculs par Agistat

Verkaufswert tierischer Erzeugnisse nach Monaten Valeur de vente de produits d'origine animale par mois

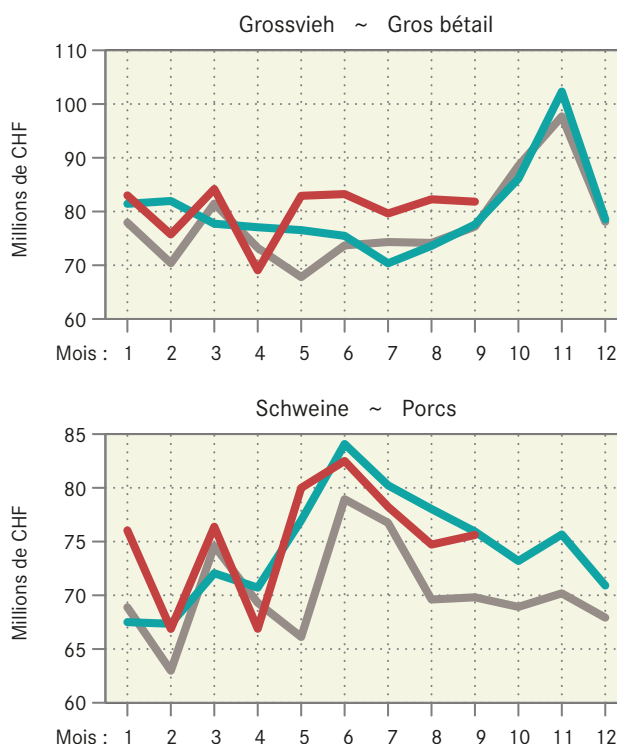
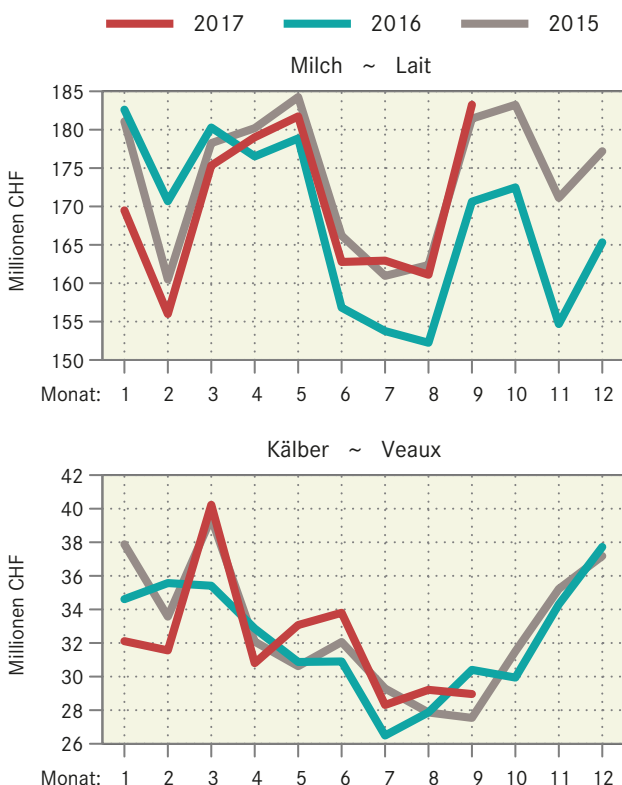

7.3 Umsätze im Detailhandel: Nahrungsmittel, Getränke und Tabak Chiffres d'affaires dans le commerce de détail: alimentation, boissons et tabac

Entwicklung auf der Basis der kalender- und saisonbereinigten Umsätze, 2010 = 100

Evolution sur la base des chiffres d'affaires corrigés des effets calendaires et des variations saisonnières, 2010 = 100

Monat ~ Mois	Nominal							Real ~ Réel						
	Jahr ~ Année		2013	2014	2015	2016	2017	Jahr ~ Année		2013	2014	2015	2016	2017
	2011	2012						2011	2012					
Jan ~ jan	98.3	97.6	99.4	101.0	102.8	101.6	100.6	100.2	101.2	101.9	102.4	103.8	103.9	102.1
Feb ~ fév	100.2	98.6	99.9	101.3	100.4	100.8	100.8	102.1	101.8	102.7	103.0	102.2	102.8	101.7
Mrz ~ mars	99.2	100.0	100.1	102.1	99.1	100.0	101.2	100.6	102.9	102.4	103.3	100.8	101.7	102.8
Apr ~ avr	101.0	97.4	99.0	101.9	101.1	100.5	100.4	103.4	101.1	101.5	103.4	103.0	102.2	101.9
Mai ~ mai	97.9	100.0	100.7	101.3	100.3	100.1	101.0	99.5	103.1	102.8	102.2	102.2	101.9	102.3
Jun ~ juin	99.1	99.7	99.7	103.1	100.6	98.6	101.2	101.0	103.0	102.0	104.3	102.6	100.2	102.9
Jul ~ juil	98.1	99.3	101.6	100.9	100.8	100.4	100.3	100.5	102.5	103.1	101.9	103.1	102.0	101.4
Aug ~ août	96.7	99.7	101.2	101.9	100.6	101.3	99.7	99.3	103.2	103.3	102.7	102.5	102.6	101.2
Sep ~ sep	98.1	99.7	100.9	102.4	100.2	100.7	101.1	102.3	103.5	102.8	103.0	102.1	102.3	102.4
Okt ~ oct	97.9	99.9	100.2	102.2	101.1	100.9		101.2	102.9	102.1	103.5	102.7	102.2	
Nov ~ nov	96.7	99.2	103.9	102.6	101.0	100.9		100.8	102.3	105.6	103.6	102.8	102.3	
Dez ~ déc	95.3	99.1	100.5	102.8	100.9	94.9		99.0	102.1	101.9	104.1	103.1	96.1	

Bundesamt für Statistik (BFS);
DetailhandelsumsatzstatistikOffice fédéral de la statistique (OFS);
Statistique des chiffres d'affaires du commerce de détail

Umsätze im Detailhandel: Nahrungsmittel, Getränke und Tabak Chiffres d'affaires dans le commerce de détail: Alimentation, boissons et tabac

Kalender- und saisonbereinigte Entwicklung, 2010 = 100

Evolution corrigée des effets calendaires et des variations saisonnières, 2010 = 100

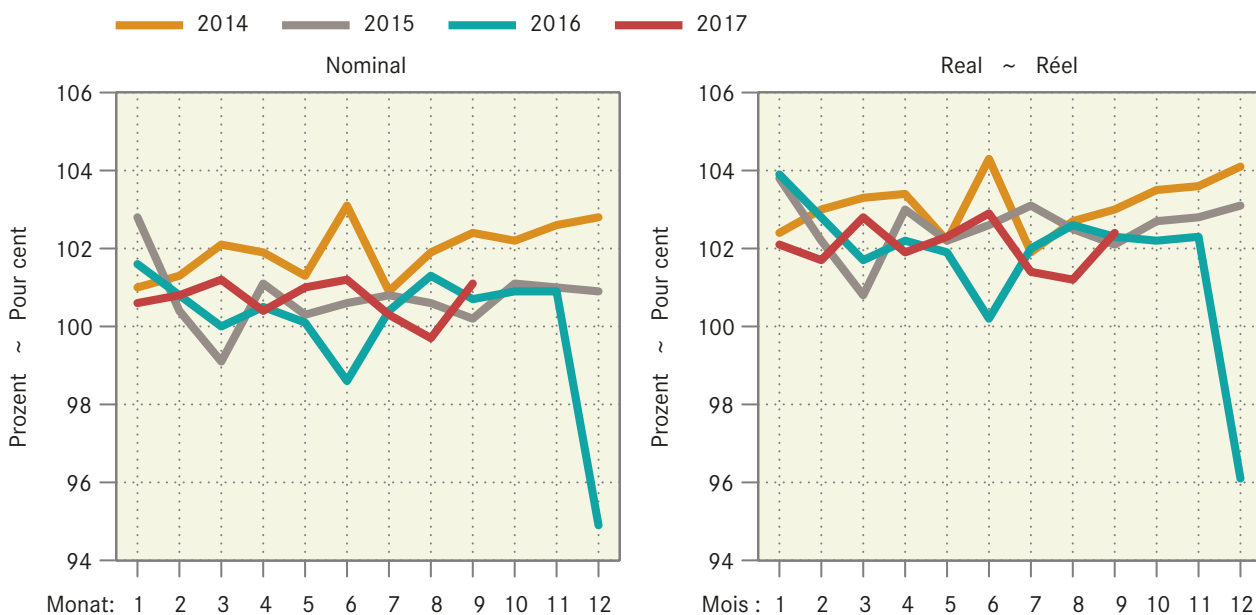

7.4 Entwicklung der Bankfleischproduktion und der Produzentenpreise

Evolution de la production de viande d'étal et des prix à la production

Fleischproduktion über 12 Monate summiert und Preis als gleitendes 12-Monats-Mittel

Production de viande cumulée sur 12 mois et prix comme moyenne glissante sur 12 mois

- Bankfleischproduktion (linke Skala) ~ Production de viande d'étal (échelle gauche)
- Preis Muni MT T3 QM (rechte Skala) ~ Prix taureaux MT T3 AQ (échelle droite)
- Preis Rinder RG T3 QM (rechte Skala) ~ Prix génisses RG T3 AQ (échelle droite)

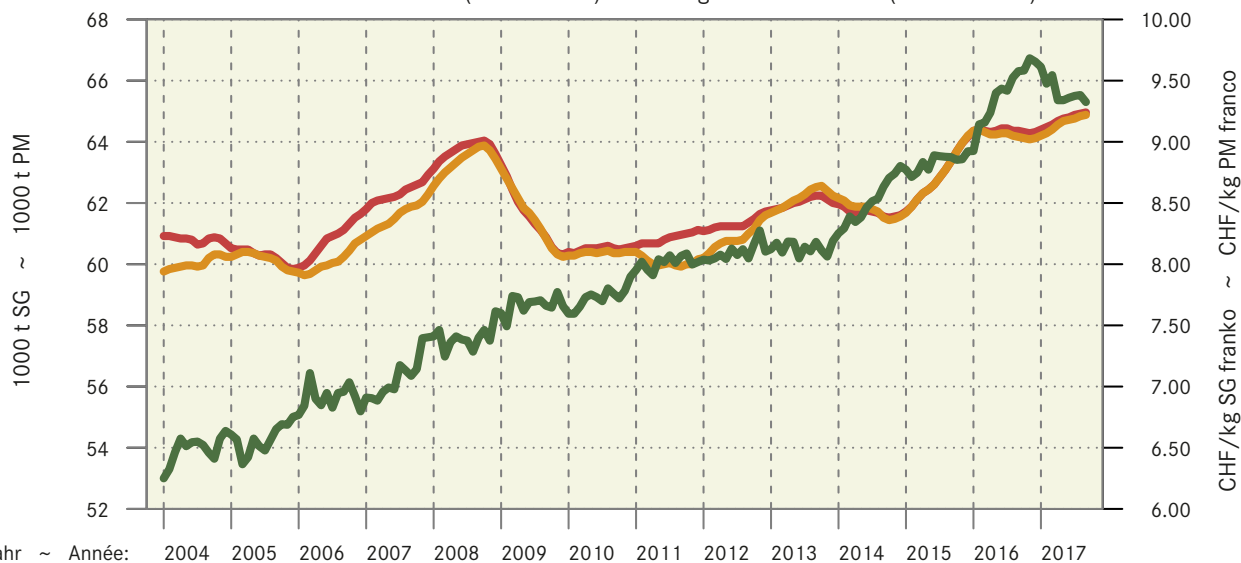

7.5 Entwicklung der Kuhfleischproduktion und des Produzentenpreises

Evolution de la production de viande de vache et du prix à la production

Fleischproduktion über 12 Monate summiert und Preis als gleitendes 12-Monats-Mittel

Production de viande cumulée sur 12 mois et prix comme moyenne glissante sur 12 mois

- Fleischproduktion (linke Skala) ~ Production de viande (échelle gauche)
- Preis Kühe VK T3 QM (rechte Skala) ~ Prix vaches VK T33 (échelle droite)

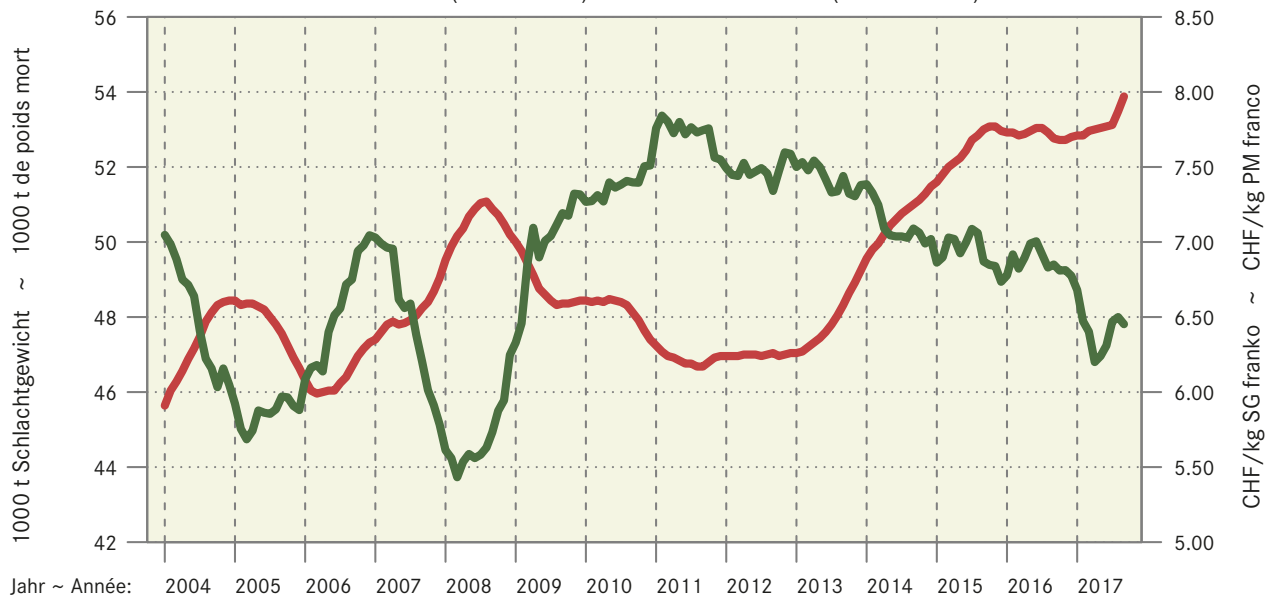

7.6 Entwicklung der Kalbfleischproduktion und des Produzentenpreises Evolution de la production de viande de veau et du prix à la production

Fleischproduktion über 12 Monate summiert und Preis als gleitendes 12-Monats-Mittel
Production de viande cumulée sur 12 mois et prix comme moyenne glissante sur 12 mois

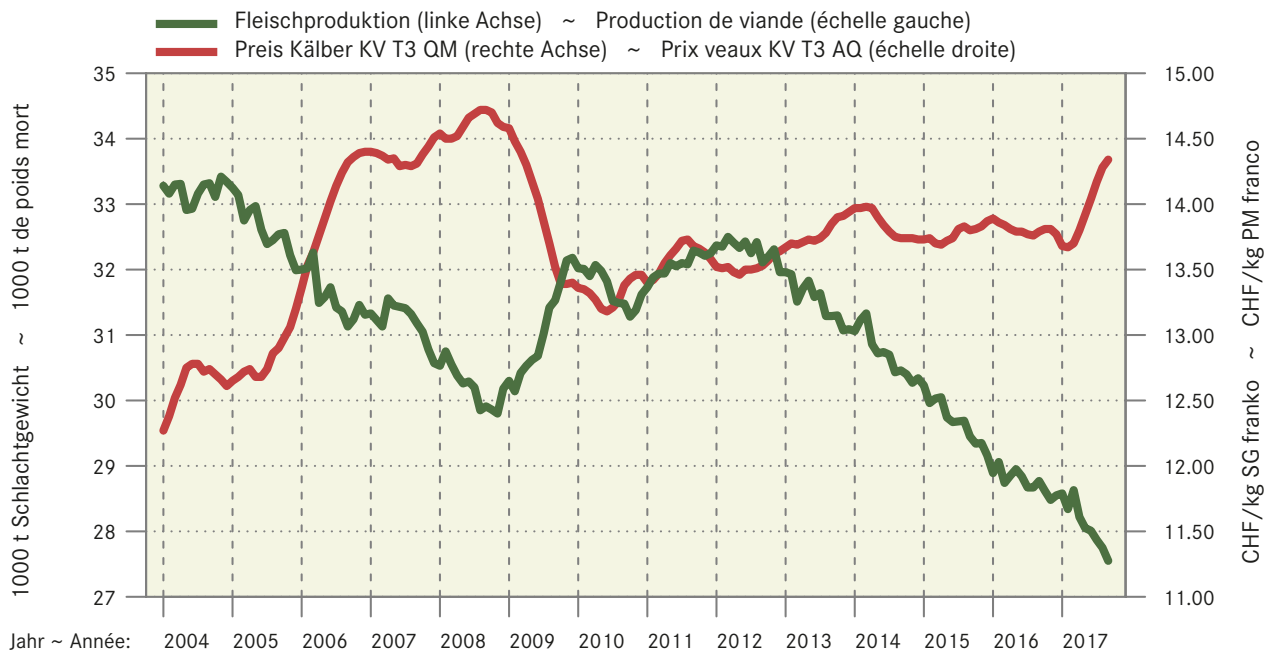

7.7 Der Schweinezyklus: Schweinefleischproduktion und Produzentenpreis Le cycle du porc: Production de viande de porc et prix à la production

Fleischproduktion über 12 Monate summiert und Preis franko Schlachthof als gleitendes 12-Monats-Mittel
Production de viande cumulée sur 12 mois et prix franco abattoir comme moyenne glissante sur 12 mois

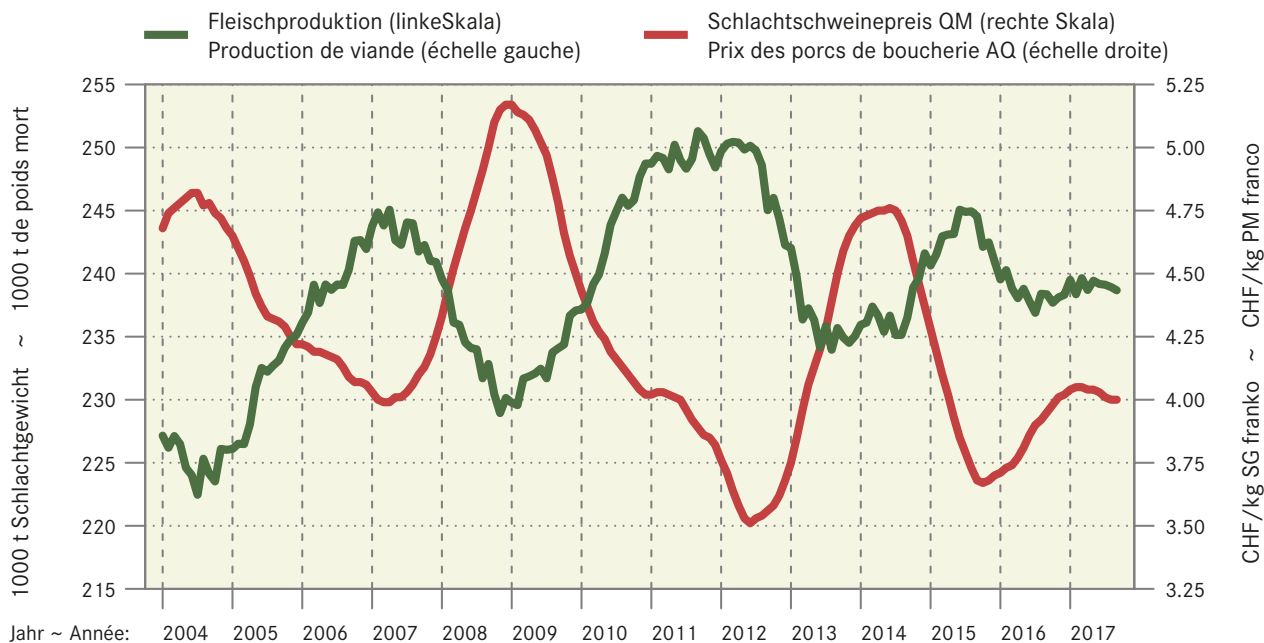

7.8 Entwicklung der Schaffleischproduktion und des Schlachtlämmerpreises Evolution de la production de viande de mouton et du prix des agneaux

Fleischproduktion über 12 Monate summiert und Preis als gleitendes 12-Monats-Mittel
Production de viande cumulée sur 12 mois et prix comme moyenne glissante sur 12 mois

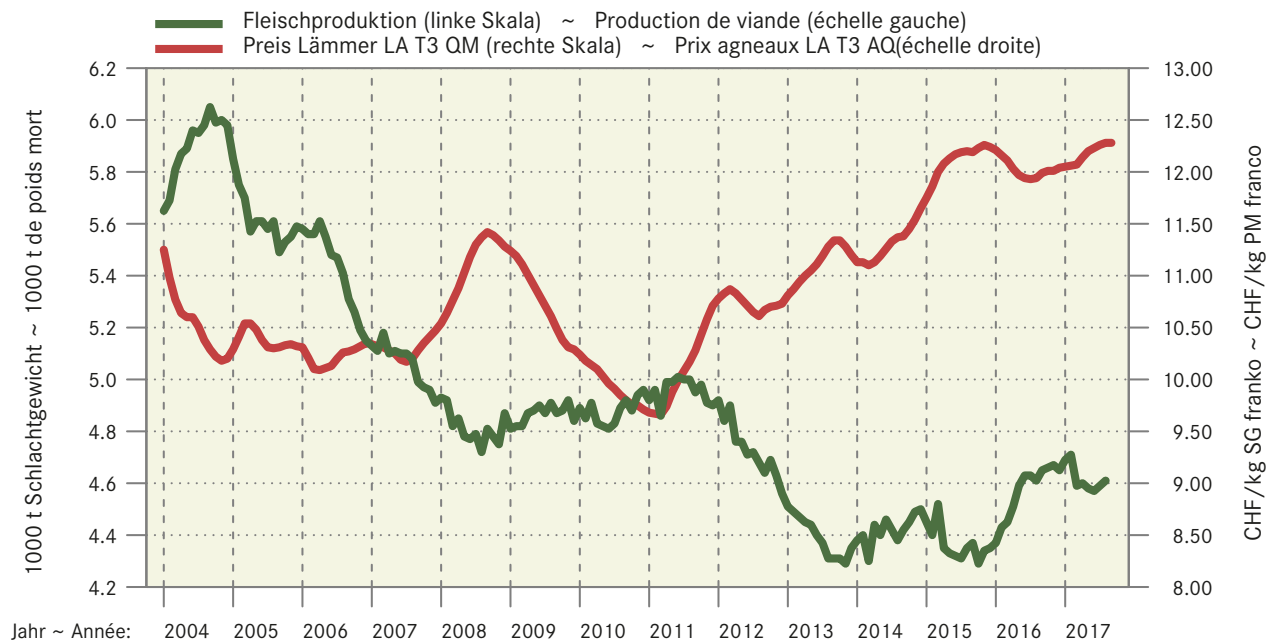

Impressum

Herausgeber:	Schweizer Bauernverband Agristat Laurstrasse 10 5201 Brugg 056 462 53 26
Übersetzungen:	Agristat, SBV Übersetzungen, externe Übersetzungsdienste
Abonnement:	Digitale Publikation (PDF) mit Direktzustellung via Mail für 65 Franken pro Jahr exkl. MwSt. www.sbv-usp.ch/de/publikationen/agristat
Erscheinungsweise:	monatlich, 12 Ausgaben

Das Redaktionsteam der Publikation AGRISTAT

Daniel Erdin:	Gesamtleitung
Bettina Abplanalp:	Diverses, Preise
Theres Amstutz:	Pflanzenbau
Silvano Giuliani:	Diverses (landwirtschaftliche Gesamtrechnung)
Tabea Kipfer:	Aussenhandel, Diverses, Grundlagen, Milch- wirtschaft, Pflanzenbau, Viehwirtschaft,
Lena Obrist:	Aussenhandel, Milchwirtschaft
Nicole Gysi:	Abonnemente, Layout (Hauptverantwortung)
Nejna Gothuey:	Layout
Robin Gerber:	Administrative Unterstützung

Der Kontakt zu einzelnen Mitgliedern des AGRISTAT-Teams erfolgt am einfachsten per Mail. Die Mail-Adresse ist immer nach dem folgenden Muster aufgebaut: `vorname.name@agristat.ch`. Adressänderungen bei bestehenden Abonnements leiten Sie am besten per Mail an Frau Nicole Gysi weiter.

Titelphoto: Andreas Seewald

Copyright: Agristat, einzelne Tabellen oder Grafiken dürfen mit der Quellenangabe «Agristat» publiziert werden

Impressum

Editeur:	Union Suisse des Paysans Agristat Laurstrasse 10 5201 Brugg 056 462 53 26
Traductions:	Agristat, USP Traductions, services de traduction externes
Abonnement:	Publication digitale transmise par courriel pour 65 frs par an sans TVA www.sbv-usp.ch/fr/publications/agristat
Mode de parution:	mensuel, 12 numéros

L'équipe de la publication AGRISTAT

Daniel Erdin:	Direction
Bettina Abplanalp:	Divers, Prix
Theres Amstutz:	Production végétale
Silvano Giuliani:	Divers (comptes économiques de l'agriculture)
Tabea Kipfer:	Bases, commerce extérieur, divers, économie, laitière, production animale, production végétale
Lena Obrist:	Commerce extérieur, économie laitière
Nicole Gysi:	Abonnements, mise en page (responsabilité principale)
Nejna Gothuey:	Mise en page
Robin Gerber:	Assistance administrative

Le contact avec des membres individuels de l'équipe AGRISTAT est établi le plus simple par courrier élec-tronique. L'adresse e-mail est toujours composée de la manière suivante : `prenom.nom@agristat.ch`. Des changements d'adresse pour des abonnements existants doivent être adressés à Madame Nicole Gysi.

Page de couverture: Andreas Seewald

Droits d'auteur: Agristat, des tableaux ou des graphiques individuels peuvent être publiés avec l'indication de la source «Agristat».